青島時報

中華郵政特准掛號立券特別優待之報紙

社址 關山路八號 電話 三三五五號 郵政信箱一四三號

第三千九百號

◁今日出三大張▷

登記證 中宣會字壹肆貳號 內政部警字陸捌號

電報掛號 二一五四號

中華民國十三年九月一日發行

印刷所 觀山路醒民印刷局

本報價目		廣告價目	
本埠	外埠	普通	特別
零售每份大洋四分 每月大洋一元 半年五元四角 全年十元	每月大洋一元二角 半年六元六角 全年十二元四角	△每英寸每日五角每月三元△全面每月二百元每日五十元△半面每月一百元每日三十元△長期廣告面議	△每英寸每日一元每月五元△全面每月四百元每日七十元△半面二百元每日四十元

一舉三得

儲蓄於中央儲蓄會享有左列三大特優點

△儲蓄 △得彩 △分紅

本固：政府特許設立　基本金充實　儲款運用穩妥

彩多：中彩機會多　特彩希望多　彩額種類多

利厚：到期還本　紅利增厚

本會奉國民政府特許設立以抽籤給彩還本付息鼓勵國民儲蓄之興趣

本會基金五百萬元已由中央信託局一次撥足會計完全獨立對儲戶利益有切實之保障

本會運用儲款純以穩妥爲原則並由商界金融界名人組織監理委員會負責監察以昭愼重

本會按月抽籤給彩在儲款期內共有一百八十次中彩希望在最後一年內雖不必儲款每次抽籤仍得享受彩權本會每月每會提出半元作爲特彩每次抽籤以五萬號計特彩應爲國幣二萬五千元達十萬號時遞增至五萬元今本會在未滿五萬號時此項特彩由本會補足二萬五千元目前號數既少中彩機會自多每次抽籤滿二千會設頭二三四彩每一個頭彩國幣二千元二彩國幣三百元三彩國幣二百元四彩國幣一百元另有附彩每滿十號設末彩一個國幣十二元

儲戶繳款期滿儲本全數退還

繳款期滿儲戶除領回全數儲本外並得享受優厚之紅利基金按年滋生複利至因中途退會而未發給之紅利亦併入生息分給儲款滿期之儲戶

中央儲蓄會青島分會

會址青島中國銀行樓上　電話六七七七

交通銀行出租保管箱啓事

查敝行出租之純鋼保管箱大小四種均有空剩茲爲貫澈服務宗旨起見特將租價減收七折以示克己凡各界人士欲謀財產安全請駕臨採用無任歡迎

保藏穩固　租價低廉　存取便利　手續簡捷

章程承索即奉　行址中山路九十三號

金城銀行

◎資本七百萬元

◎公積金三百四十二萬元

商業部：辦理存款放款匯兌代客買賣公債庫券及一切商業銀行業務

儲蓄部：專營各種存款如活期存款存洋一元即可開戶備有禮券滿期大月即可生利會計獨立責任無限

倉庫部：代客堆存貨物棧租低廉押款便利

總行 上海江西路

分行 南京 天津 漢口 大連 北平 鄭州 蘇州 武昌 哈爾濱 開封 定縣 灃關 石家莊 長沙 常熟 新浦 南通州

青島分行 河南路十七號

電話 經理室 五一八〇 營業室 三七一三八 儲蓄部 五四〇二 倉庫部 五四〇二一

△儲蓄章程函索即寄▽

正誼會計事務所代表永康號宣告復業公告

永康號前因受市面不景氣影響，維持困難，經於去年十二月間委託本所代表清理在案。茲於五月五日債權人會議，經到會債權人予以諒解，一致表決通過，准該號復業，照常經營，同時本所即予解除清理責任，除復業辦法，另行紀錄在卷，並分函各債權人存照外，合亟代表公告。

正誼會計事務所代表乾順泰號催收外欠及召盤和順工廠公告

本所受任乾順泰股東天榮堂等委託清理帳目一案，業經分別進行在案。茲復據當事人委託催收外欠，及召盤該號所屬之和順工廠廠屋機器並存貨生財等項，除另行代表公告，凡該號各債務人務請於即日起十五日內，備款來所清償，換取收據，以資了結，如有願意承盤和順工廠廠屋機器及存貨生財者，請逕來所接洽可也。特此公告。

所址：中山路一〇一號二樓　電話：六三四四四號

中華民國二十五年五月七日

王常翰律師事務所遷移啓事

本律師事務所自貯水山路二十五號移於江蘇路四十三號樓上如有委託案件請向本事務所接洽可也　電話四三三二號

感謝青島强初醫院

余等於前數年患病雖忍常以鴉片解救不料疾病未除煙癮已慣久聞青島强初醫院戒除鴉片素有成效乃不辭跋涉到院忌戒竟不數日癮已戒絕且毫無痛苦該院設備完全病室清潔入所共知而看護週到醫術高明尤足令人欽佩未戒諸君其速忌戒禁令森嚴莫將自誤余等旣脫黑籍感恩不盡特登報端以表謝忱

尹敬修　謝康之　王德叔　程雲瑞　王之傑　朱鎭　賀秉鈞　張祥德　張吉　王世興　同啓

律師張榮科代表薛家馨聲明抵當通源祥燒鍋舖墊房地等物通告

茲據薛家馨君聲稱民國二十二年九月代通源祥號息取鄒一新君通用洋二千元月利三分至期無力全還欠下一千三百三十元由該號立給取約一紙作爲息取家馨之款亦是月利三分並以其燒鍋之舖墊房屋地畝作當至期本利不還任憑家馨管業有取約爲證茲已逾期本利未還則該舖墊房地依約應歸家馨管業近聞該號有違約私賣消息未知確否但該舖墊房地旣係家馨管業之抵當物無論何人承買應備前開本利洋向家馨取贖否則不能認爲有效委託貴律師代表登報聲明等情前來本律師查該取約確實應即代爲聲明如右

事務所青島棗莊路十二號

中魯銀行儲蓄部緊要啓事

本行自去歲五月間因受市面凋敝金融緊迫之影響猝生提存情事經由董事監察人等以現款或其他財產轉押竭力彎維始告穩定現在全部儲蓄存款已付七分之五以上其餘應付之儲款茲爲保障儲戶起見經擬定分期付款辦法以牛業公會在本行欠款之會員及與該會員有關係之欠款戶每次宰牛一頭由屠宰徵收處代扣公積金五元送交本市農工銀行存管俟有成數即由本行會同農工銀行按期分批支付各儲戶屆時呈請社會局派員監視以昭愼重對於牛商提供擔保之營業執照亦由本市農工銀行保管並規定無息分期支付儲款辦法如左

一、未滿一百十一元者於二十五年七月十五日一次付清但以原存票面額數爲準

二、票面額一百十一元以上者於六月十五日先支付一次自八月份起每月十五日支付一次儘於各該月所扣之公積金按各儲戶之存款數目比例支付以付清爲止

三、大數存款支付所餘之利息尾數未滿十元者暫停支付但原存不及十元者不在此限

上項擔保及支付辦法經呈社會局轉奉市政府指令如擬備案等因復經社會局函請財政局轉飭屠宰徵收處并農工銀行遵照辦理在案即希儲款諸君屆期前來辦理支款手續除每次付款日期另行通知外恐未週知特此公告

正中書局

兩種特價預約　本月十日截止

國民說部

教育部通函教育廳局轉飭各地社教機關採購

全部一百册統括各科重要知識切合民衆心理完善的民衆讀物

民衆學校可採作補充教材，中山民衆學校可採作訓練民衆之工具，贛鄂皖豫閩等省施行特種教育區域之

已出五十册五月十一日出版五十册　樣本備索

實價十六元　特價十元

平寄郵費不取　掛號每角二分四

少年故事集

全部五十册可與學校課程參證

於敍事中闡明各科學理淸淺有味，高小及初中國語補讀教材，圖書館及民衆教育館不可不備之優良讀物

已出十册五月十一　六月十一各出二十册　樣本備索

實價七元四角　特價四元六角

平寄郵費不取　掛號每一元半　特約經售

▲機會不再●從速購取!!

青島成和堂書局仙記（特約經售）

地址濟寧路五十九號

25.272

使館牌

可愛之至

香味　十分清幽　十分和潤

使館牌香烟因爲用好的烟葉才有這樣好的香味

超等老牌名烟　售價特別公道

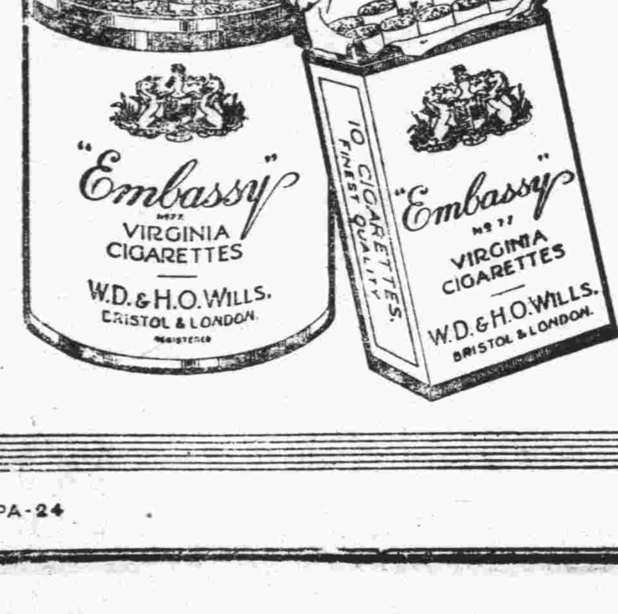

CPA-24

蔣與王寵惠在滬晤談
團結工作有具體進步
晉陝當局決聯合殲滅殘匪
川滇兩省商圍剿蕭賀計劃

上海九日電 魏道明八日晨十時訪王寵惠，談甚久，李曉生此來對精誠團結工作已商有具體進步，蔣王七日晤談後，程天固八日乘輪赴粵。

上海九日電 孔祥熙，李石曾，八日晨抵滬，魏道明九時訪李，嗣於十時一刻訪王寵惠，代胡漢民轉達意見，十一時魏王相偕謁蔣晤談，約半小時，據王辭出時告記者係私人間閒談，無所謂結果，聞劉蘆隱日內將返粵覆命。

上海九日電 蔣委員長七日晨曾赴吳淞，劉河一帶遊覽，八日下午四時邀吳鐵城，錢新之，虞洽卿，王曉籟，杜月笙，張嘯林，潘公展到宅敘談。

太原九日電 永和大甯間殘匪二千餘，經我軍痛剿，已大部渡河西竄，所餘零星散匪，狀極狼狽，不堪一擊，現正搜索清除，晉陝當局，以匪竄回陝北老巢，隱患堪虞，決乘匪慘敗之餘，聯會殲剿，一網打盡，沿河各渡口，我已分派重兵駐守。

太原九日電 晉西共匪竄回陝北後，所留零星散匪，我軍現正嚴密搜剿，期於短期間內完全肅清，並已派重兵分駐沿河各岸，堵截散匪西竄，晉西各縣清鄉善後辦法，當局積極籌劃，大致已擬妥，即將通令實施，由晉入陝剿匪部隊，日內即行開拔渡河，協同陝境國軍進剿。

太原九日電 晉西剿匪軍事，自建築碉堡圍剿以來，匪知無力突竄，毛澤東徐海東林彪三部殘部，連日紛由永和屬之鎮羅關于家咀等渡口，紛紛渡河竄回陝北，其留在東岸殘匪，僅大甯境內尚有二千餘人，現我軍正在分路圍剿，指日即可肅清，綏署省府對曾經匪擾各縣，現正妥籌善後，提辦清鄉，以期早日恢復平時治安狀況。

長沙八日電 蕭賀股匪，迭經痛剿，傷亡殆半，殘部偷渡金沙尾鬮，現向滇北中甸，木鋼潰竄，企圖擾亂川康邊境，與朱徐殘匪會合，劉建緒抵昆明後，業與龍雲商定圍剿計劃，將各縱隊重新佈置，並與川康部隊切實聯絡，即親赴前方督剿，以期一鼓聚殲。

昆明九日電 滇省府會議議決，（一）祿豐於匪攻城時，抵抗甚力，應照尋甸馬龍例，給獎金舊幣萬元，羅平於匪攻時，亦相當抵抗，應給舊幣六千元，作爲兩縣在事出力官紳團隊犒賞，（二）此次共匪入滇經過各縣縣長有因職殉難者，洵屬忠義可嘉，爲紀念該縣長等，應由本府撥款，於圓通公園內，修建碑亭一座，以垂永久。

取締華北走私
有效辦法
唐海安擬具請財部執行
決犧牲一切以武力對付

上海九日電 據唐海安談，華北走私，影響我國關稅，短收頗鉅，本人對此已擬具有效辦法，請財部執行，大意先組織全國緝私總處，以斷然緝私，祇要各關員能具革命的精神，與緝私總處合作，犧牲一切，武力對付私運，在外交上，完全無阻礙。

私物充斥
滬各業受影響

上海九日電 華北走私結果，使滬市物價與營業大受影響，滬商界對此極爲震恐，今貶價傾銷之物品，自華北如潮湧至，人造絲之價格在最近四月中，跌落百分之五十，外國進口商既感營業遽減，我國工業尤受打擊，棉織業更甚，而粵省糖之生產亦幾完全停止，今滬上各業領袖已要求政府速取嚴厲辦法，制止華北走私之風云。

天津海關稅務司署，因鑒於華北各處走私之風日熾，爲嚴厲查緝，俾維關稅收入計，最近特與此間路局，及各關係方面，重行商定有效之緝私辦法，此項辦法，特注重於冀東來津之私貨，將來查緝，決以和平途徑，而使之照章繳納關稅，以免發生誤會，業已商定，決於本月十五日開始實施，至此項辦法，均係側重於由冀東鐵路運津之私貨，將來對東站，斟酌情形，決增派得力關員駐站，遇有私貨，務以和平辦法勸令納稅云。

走私猖獗
國貨工業瀕危

上海九日電 中華工業總聯合會，以華北走私猖獗，影響國貨運銷，除呈當局嚴厲緝私外，並於八日下午四時在漢口路會所內，召集會議，討論補救辦法，並發出通電如下，（銜略）鈞鑒，華北走私，莫不惶駭，危害我國生產事業，至深且鉅，際茲百業凋敝，欲圖維持，尙屬匪易，更何堪受此重大打擊，近且日益猖獗，蔓延幾遍全國，循此以往，不特國貨市場，被其攫奪無遺，抑且影響我國關稅收入，爲害之多，伊於胡底，又閱報載，政府有擬將糖及人造絲之進口稅率減低說，尤爲驚異，倘果實行，勢必延及其他貨品之稅率，我國以關稅保障本國實業之壁壘，破壞無餘，現在已瀕垂危之國貨工業，必將繼之崩潰，千鈞一髮，不容稍縱，屬會爲國內之總樞，兼有領導及維護全國工業之使命，心所爲危，不忍再行緘默，用敢電陳，請鈞院迅採有效辦法，嚴厲取締走私，並維持原定關稅，以保國脈，萬民幸甚，工商幸甚。

非常時期之經濟問題
自由競爭不合時宜
公私經濟應加統制
馬寅初被聘在京勵志社講演

南京九日電 南京勵志社，八日聘馬寅初講演非常時期之經濟問題，聽者二[illegible]人，其演詞大要如下，[illegible]時期之經濟原則與平時不同，譬如平時以自由爲原則，南京市內[illegible]院營業興旺，新設[illegible]踵而起，互相競爭，[illegible]今日之進步，一至戰[illegible]會資金需集中於戰勝點，不應再供給建築戲院之用，故政府應出而干涉，停止自由競爭之作用，此戰時經濟不同之一點也，此其一，政府既出而干涉[illegible]勢

非統制不可

有主張以歐美在歐戰時所用之統制方法用於中國，此實大誤，蓋大工業國之統制易，而農業國之統制難也，大工業國之生產多集中於幾百個脫辣斯之手，此種大公司，在平時固可製造普通用品，銷路驟減，非改造軍需品不可，政府爲軍需之大顧主，故各工廠非受政府之統制不可，日戰爭之期限不可預料，若戰事於短時期內停止，則大量生產之軍需品將賣與何人，故私人公司非得政府賠償損失之保障，往往不敢從事大量生產，故情願受政府之統制，此其所以易也，若夫農業國則米，麥，棉爲軍需品，亦爲普通品，非一定要賣與政府，即今年賣不出，待至明年亦可，不必靠

政府之收買

故不必受政府之統制，況農民人數衆多，幾乎每一個農民成一個單位，單位愈多，統制愈難，不如大工業國幾百個大公司之易於統制也，但亦不能不統制，因一旦戰爭爆發，百物以供不應求，咸向上漲，加以各種生產費，如運費，保險費，利息以及稅捐等等，均較平時爲高，物價當然上漲，此時必須有一種切實可行的統制方法，即一面增加生產，男女老幼均應盡一份的責任，一面節約消費，節約亦必須加以經制，民間

自動的節約

等於不節約，統制之法甚多，在中國最適者，爲（一）勸導，如「一二八」之後，十九路軍所得之絲綿衣服，皆由勸導得來，（二）加稅，如錫可以供軍需，此時不應用以製錫箔，以加稅的方法制止之，（三）定量分配，如汽油爲吾國所最感缺乏之物，此時民間應竭力節約，每人每週所用不得超過若干加倫，吾人需知戰時最可怕者爲物價上漲，窮人生活困難，不免挺而走險，影響於前方戰事，且另一方面物價上漲，造成暴富的階級，愈使一般人感不平，因而內部容易發生衝突，不得不於事前設法避免險象發生，節約消費之外，尙須力避通貨

無限之膨脹

使物價不致上漲，吾之所以不主張紙幣政策者爲此，至於加稅亦可採用，但間接稅易於移轉仍落於窮人身上，並使物價上漲，不宜採用，應採用者爲直接稅，如所得稅等不易移轉，爲富人所負擔，不影響於物價，所得稅之基礎既立，則於戰時可以徵收暴利所得稅，以服一般人之心，如此辦理，窮人出人力，富人出財力，負擔平分，事或有成，否則深恐造成極大之不幸也，可不懼哉。

昨日國恥紀念
京滬分別舉行紀念日
葉楚傖演講雪恥之道

上海九日特電 今日上午九時，上海市各民衆團體，在市商會大禮堂舉行五九國恥紀念會，自八時起，男女數千人參加，九時一刻宣告開會，全體靜默三分鐘，繼開始講演，並散傳單，發表宣言，至十時半始散，又上海市黨部，亦於今晨十時舉行國恥紀念儀式。

南京九日電 中央黨部於今晨九時，舉行五九國恥紀念儀式，到七百餘人，丁維汾主席，葉楚傖報告，大意謂吾人紀念國恥，應時時警惕鍛鍊，一時之興奮，非根本雪恥之道，此時吾人應發奮自勵，以個人全部能力，効忠國家。

羅家衡
三電外部請辭

北平九日電 冀察外交特派員羅家衡談，本人連於四日五日兩電外部請辭，尚未得覆，頃由電部辭職，務乞早日照准，原電云，南京外交部次長鈞鑒，衡於支（四日）歌（五日）兩電，迭請辭 計已邀鑒，務乞迅予照准，不勝感幸，冀察特派員羅家衡叩庚。

社論
十省廳長專員會議今日開幕

行政院召開之十省民教兩廳廳長及行政院專員會議於今晨在首都正式開幕。政院召集此次會議之目的，在商討各省行政之興革事宜，並博採各地方長官所提供之意見。吾人認爲此項會議有相當之重要性，爰略抒所見，以備大會芻蕘之採焉。

自國難發生以來，國家之危急程度與日加重。吾人因實力有所未逮，對外不得已而忍辱含垢，保持苟安之局，已覺無以對建國之先烈，在此最危急最嚴重之非常時期中，如在國家行政上不能痛加改革，則領袖諸公更將無以自解。幸自蔣委員長兼長行政以來，舉凡在組織上精神上罔不勵精圖治，期懲前毖後，刷新政治，進而充實國力，以謀轉危爲安之道。吾人除贊助其對改革行政上之毅力而外，更望各地當局共體時艱，引導國民踏入光明之路。

論及中國行政上之缺陷，非片言可盡。惟積習成弊，其由來也已久。如謂改革行政立可如願以償，固無此簡單之事實；但行政當局應力謀早日修明政治，刷新政治，本不需要好高騖遠之若干年計劃，祇求根據客觀環境之需要，在可能範圍內作最高限度之努力而已。具體言之，中國當前之環境苦於窮，則行政上之組織應適應此窮的環境，而不應粉飾鋪張；中國當前之環境苦於弱，則行政上之改革應力求其轉弱爲強，而不應聽其自然，陷民族於萬劫不復之境。職乎斯義，所有不需要之駢枝機關，當悉行廢除；不正當之行政開支，當悉行縮減；以及因人設官之公務人員，更當盡量裁撤，以除民困；復以全力從事於最需要之建設，以抒國難。蓋必如此而後能化貧爲富轉弱爲強也。

復次，年來朝野上下莫不注意農村救濟問題，而在事實上農村之危急日形嚴重，正待行政當局之努力。吾人深望此次十省廳長專員會議，以農村問題爲討論之中心，集思廣益，求簡而易行之救濟農村方案。誠以農村問題，爲當前改造中國之基本問題，舍此而高談闊論，將永無補於時局。出席大會之民政廳長及行政專員等，均爲各地行政上負重責之領袖，果能在均一之步伐下，戮力於農村經濟之救濟，不虛僞，不因循，則民困之解除，未嘗不可指日而待也。

要之，吾人所希望於此次會議者，不在決議案之花樣翻新，而在出席之行政長官抱定決心，坐言起行，各發其天良，爲國民謀幸福，庶不負蔣院長召開大會之初意。古人云：爲政不在多言，顧力行何如耳，出席大會之行政長官，其以此語爲座右銘也可。

教部體育會
定期開會
十六日晨九時 通知書已發出

南京九日電 教育部體育委會，定於本月十六日上午九時，在教育部舉行第十四次常委會議，通告書今日已發出，聞此次議會，除審查各省市保送赴德體育考察團團員資格，決定十名人改選外，并將其他要案，提出討論。

程硯秋
抵重慶演劇

重慶九日電 程硯秋八日抵渝，夜赴章華觀川戲，程談決以十二日開始演戲，以第一日全部收入捐出賑濟江巴災民。

司法行政部通令
注意審判少年犯
須擇經驗豐富法官審理
並訂定注意事項十五款

南京九日電 司法行政部以未滿十八歲人之犯罪，不罰或減輕刑法，刑法第八條已分別規定，至審理少年訴訟程序，雖應照刑事訴訟法辦理，然少年犯之心理，究與成年犯有別，若審判時不加注意，予以同一處罰，除失保護少年之旨，今日特通令各省法院，俟後對於少年案件，須擇法官中經驗豐富，性情和厚，且于心理學，犯罪學，教育學有相當研究者，分配審理，並由部約定審判少年犯應行注意事項十五款，隨令抄發遵照。

魯韓
昨日抵單縣

濟南九日午後十二時電話 韓今日視察曹縣後，下午抵單縣，濟南市政府召集銀行界開會，規定魯西災民貸濟處，濟市農民貸款處，救濟農民發展農村生產。

滬魚市場
明日正式開幕
實吳派劉維熾參加

南京九日電 魚市場十一日開幕，吳鼎昌原定親往主持，茲以適在十省廳長專員會議期間，不能分身，決派政次劉維熾赴滬參加，八日電該場知照，外實兩部及市府，前擬會同招待非考察團，茲該團來，故招待之議已作罷，該團團長夫婦定九日晨抵京謁見外實兩長，晚即返滬。

上海九日電 魚市場定十一日晨開幕，現已加入市場之魚行，計有鮮魚業及冰鮮魚行業十七家，其未加入者，由滬市商會主席俞佐庭，於九日午後二時召集冰鮮魚行業公會代表，剴切勸導。

成都——綏江
連續地震
房舍塌坍——勢甚強烈

成都九日電 成都八日下午十時二十七分（成都時間）又地震，歷時六七秒鐘，震度甚強。

昆明九日電 綏江自去冬返今，地震數十次，四月二十七又復劇震，自晨七時五十分起至八時，連震四五次，房舍牆垣襲坍，碉堡上層亦震倒，直至午後三時仍在震動中，全城驚慌異常，又四月十七日風雹成災，農作物毀壞殆平，誠綏江空前之浩刦。

鄧寶珊
將赴京謁蔣

北平九日電 鄧寶珊八日赴津謁宋哲元，九日午返平，稍留即赴京謁蔣委員長，報告一切。

國民大會兩法規
呈送國府
外僑代表名額不能變更
立法院通過本市預算案

南京九日電 國民大會兩法規，立法院八日送國府公布，選舉法附表二之區域整理，八日院會決定，晉川不變更，滇交通不便，增加一區，但名額仍舊，陳樹人函立院請將外僑代表名額分配維持原草案，據梁寒操稱，已三讀通過，不能變更。

南京九日電 立法院八日晨開第六十次會，到委員王崐崙等六十七人，主席孫科，祕書梁寒操，討論事項，一，皖二十三年度地方普通歲入總預算案，歲入歲出各列一千一百十五萬二千六百四十四元，二，平市二十三年度地方普通歲入總預算案，歲入歲出五百八十八萬六千九百六十四元，四，青市二十四年度地方普通歲入歲出，各列六百四十七萬五千八百七十九元，決議，以上三案均照財委會審查結果通過，惟以後各省市預算，均應照預算章程規定，於年度開始前送院審議，當二案未討論前，林彬起立報告整理國民大會代表選舉法第二附表經過，略謂晉川兩省選舉區之劃分，仍照原案，滇省原定十區，已改爲十一區，每區應產代表名額約二人，冀省一三兩區對調，青省一二兩區對調，桂省一八二區對調，代表名額亦對調，冀青桂三省對調選舉區原則，係省會已改選，故不得不將省會所屬之選舉區列第一，林報告畢遂照林案通過。

亞皇抵耶路撒冷
精神頹喪拒見記者
「大勢已去不可爲矣！」
在旅社對客歎謂

上海九日特電 耶路撒冷電，亞皇攜眷一行，於八日午後四時由海發港抵此，英國高級官員華哥古爵士等，均往歡迎，皇偕后赴大武王旅館休息，沿途有數千民衆，均欲一睹皇之豐彩爲快，亞皇精神頹喪拒絕接見記者，謂本人亟欲休息，請諸君勿再擾我，皇入旅館後，曾歎謂客云，大勢已去，不可爲矣！

汕日警猝斃案
中日談判陷入僵局
人心警慌地面戒嚴

香港八日路透電 汕頭日軍當局，關於解決一月間日領署警察角田猝斃案之談判，已陷僵局中，雖汕市頗多驚人之謠言，但粵當局仍頗鎮靜，汕市戒嚴令仍在實施中，但謂此純係因人心不安所採取之防禦方法耳。

修築滄石路
將由滿鐵承辦
材料工款均由該社借給
中日雙方現正會商手續

天津九日電 滿鐵理事石本，日前偕東亞課長內海由大連來津，曾赴平向冀察經委會接洽公務，連日甚爲忙碌，該氏於昨日下午七時假特一區滿鐵官舍宴請北甯路局長陳覺生及各處長于景陶等，並邀由天津事務所長太田雅夫，庶務課長神崎登，調查課長野中時雄，及東亞課長內海作陪，即席對修築滄石路事宜，有所會商，迄八時半始散，聞滄石路將由滿鐵承辦，舉凡一切材料暫由滿鐵供給，其手續爲料技術及所需工款等，完全由滿鐵供給，其手續爲料時墊用性質，現正由雙方會商中云。

滇緬勘界
渡過瘴氣節
再賡續查勘

南京八日電 中英滇緬勘界委員會，因瘴氣所阻，不能繼續進行查勘，經商暫行停止工作，俟瘴氣節季渡過，再前往賡續查勘，各方委員即離戶者，我國委員尹明德，現請假回里，梁宇皋已到昆明，即將返京。

冀察政委會
總參議職
由劉石傑繼任
孫殿英已返平

北平九日電 冀察政務委員會總參議石敬亭辭職，照准，冀察政務會委總參議由劉石傑繼任，又第二十九軍參議孫殿英日前赴津謁宋哲元，九日晨八時返平。

我國復任
國聯理事

南京八日電（明日大會可決定）國聯行政院定十一日開會，外交界息，將決定增加特別理事一席，由我國充任。

孫國封郭有守
視察藝專

北平九日電（定今日離平赴津，視察書返京起草）孫國封郭有守九日上午九時視察國立藝專，對各教室宿舍等部分，視察極詳，據孫氏表示，在平視察國立私

歐亞二號機
損壞甚鉅
頗難修理

蘭州九日電 歐亞郵航機七日晨由甯垣返蘭東飛失事之二號機，損壞甚鉅，頗難修理，但購價僅數萬元，日未過保險時間，無論損壞情形如何，須由原購機廠賠償，故公司損失甚微。

立各大學院校，印象特佳，關於視察報告書，須返京後始能起草，聞孫郭定十日赴津視察各校。

撫卹丁文江
國府核准給一萬四千四百元
行政院已令財政部照數撥付

南京九日電 關於撫卹國立中央研究院故總幹事丁文江案，前由國府外部政院轉飭教育部議處，嗣該部呈由行政院轉由國府核准，規定給予丁氏卹金一萬四千四百元，現悉行政院已將此項卹金，在二十四年度撫卹費內備撫部分支，除已由該院令行財政部遵照撥發，并令知教育部外，并已呈由國府令行監察院，轉飭審計部准照。

教部派員布置
展覽古物會場
會期下月一日至卅日

南京九日電 我國參加倫敦藝展會古物，將於本月十七日抵滬，關於在京展覽地點，業已決定假用考試院明志樓，並定六月一日起至六月三十日止爲展覽期間，今日起教育部并另派職員數人，至考試院開始佈置會場。

專員會議
今日舉行開幕
中央參加代表廿三人
各省民財建教四廳有縮小擬議

南京九日電 十省廳長專員會議，十日晨開幕，各省出席人員業已到齊，中央出席代表亦決定，計有政院軍委會內教財軍四部及衛生署等共三十三人，各省民財建教四廳有縮小改爲處之擬議；專員會議將詳密討論。

浙贛交換特產
兩省組經濟促進會
相互供給需要商品

杭州九日電 浙贛兩省爲交換特產，調劑糧食，實施經濟合作，組浙贛經濟促進會，計劃大綱，分一，浙贛相互供給其需要之商品，二，浙贛過去貿易及商情趨勢，三，互設物產代辦所，發展固有貿易，四，互設省銀行，調劑兩省經濟，五，非常時期經濟之準備。

英維持對意制裁

意法西斯黨最高幹部會議

墨索里尼將宣布兼併亞國

倫敦九日路透電 外相艾登，昨日召集南非洲等四自治區領特派員開會，討論對意取消制裁之態度，各該特派員聲稱，意亞爭端一日不在國聯勢力範圍內解決，四區政府一體反對取消對意制裁。

倫敦九日路透電 雪西爾子爵，昨日在愛爾伯維持國聯協會演說，主張英國應絕對維持對意制裁，如有必要時、尚須加重之，雪氏謂，亞王誠世界之英雄，此次出亡，乃不願受不平之待遇云云，又工黨頃一致通過一議案，要求政府維持國聯集體安全政策，黨魁戴爾頓，不日並將赴法晤法社會黨黨魁李昂伯．商談此事，現英國人士，一致希望法左派陣綫，與英共同維持制裁辦法。

羅馬八日路透電 衆料墨索里尼將於星期六在威尼斯官向三十萬人宣佈兼併亞比西尼亞，各法西斯機關，均奉命於明夜約十一時左右，到場共聆墨氏言論，以此消息通告內閣，法西斯最高議會，已定明晚十時召集非常會議，俾核准兼併亞比西尼亞之建議，蓋唯此議會能考慮關係義國邊界之問題，兼併亞比西尼亞一舉，須先經核准，而後內閣始能將此建議草成命令也，墨氏大約在散會後，即將宣布兼併消息，今日「義大利日報」載蓋達所作一文，謂亞比西尼亞土地問題之唯一結果，即兼併其地，對於義大利殊屬簡淨，是也，此舉適合義大利戰勝者之權利，並適合土人享受和平，秩序，保護三者之權利，土人曾作此請求，而法西斯政府已允予之矣云。

事宜，文卷俱在，其治權尚及於全國五分之三，惟目前宜布政府所在，非政治所宜，徒召炸彈與毒瓦斯之來臨耳云。

羅馬七日哈瓦斯電 頃接亞國京城消息，該處情勢現已平靜無恆，所有行政機關，已由義軍接收，並已開始工作，均能順利進行 義國東非高級委員兼遠征軍總司令，巴杜里阿頃決定亞京至法屬吉布的港之鐵路沿線一帶，應由義軍駐防，以保護交通。

亞政府移西部

亞京秩序漸復常態

倫敦八日路透電 亞國駐英公使馬爾丁今日函致「泰晤士報」，其文曰，各處似有一種錯誤印象，以爲亞國現不復有任何有實力的政府，茲余願切實聲明者，亞國閣員多人，刻在西部執行政府

中日外交

當努力調整

有田答覆衆議院質問

輸出日貨換取原料

東京八日同盟社電 八日衆議院會議，關於中日外交問題，無產黨之麻生久登壇作一場演說，謂今日之中日關係，極爲重大，查中日關係最好者，莫過於中國革命思想胚胎，結合中日革新的志士之時，然其後因列國資本主義之發展，使中日關係破綻，而有今日之無指導方針情形云云．對於中日關係調整，「滿洲國」之建設及無榨取之王道國樹立理想，力說其應確立指導方針，於是外相有田答稱中國革命時代，余不認爲係中日關係爲友好的，今後當努力中日關係調整，對俄關係亦當調整，然此特希望我國民思想，努力於健全之發達，至此風見章起立，謂如講究經濟外交，則對中國四萬萬民衆所困苦之中國農業恐慌，有何對策，有田答稱，救中國農民之唯一方法，爲輸出便宜之日貨，使其使用，日方則買入中國農民出產之皮毛等原料，擬互相協力以進行之。

法國佛郎動搖

現金流出二十五萬萬佛郎

倫敦購買英匯甚形踴躍

中央社倫敦七日路透電 外匯市場中，法佛郎之遭遇現又達於嚴重程度，英國平準金在各種價格上，陸續予以維持，今日市況初稍猶豫，致後購買英匯者甚形活躍，英國平準金不得不屢減其收進佛郎、標準價格，平準金在似採行新策略，時而購進，時而束手，半欲使投機家恍忽不定，半欲保持其自己財力，蓋英倫銀行苟不多收黃金，予以資助，則平準金之財力自必削減也，據法蘭西銀行之最近報告，五月一日止之一週中，喪失現金價值十一萬六千八百萬佛郎，同時鈔票發行增多十五萬八千一百萬佛郎，金準備減去百分之一點六二，達百分之六四點八五，觀此報告，現金流出數已多，本星期流出更甚，估計喪失之數約自二十五萬萬佛郎至三十萬萬佛郎。

英保守黨團體

主張聯日

對蘇俄冷淡

巴黎八日哈瓦斯電 事業報外交記者塔布伊夫人頃宣稱，英國保守黨團體，現多主張與日本相接近，並以較爲冷淡的態度對待蘇俄，英日兩國並已開始進行談判云。

遊覽北平之好機會

北平爲我國都，名勝古跡，不勝枚舉，故宮宮殿莊嚴偉大，居庸關外之萬里長城，尤爲歷史上偉大之遺跡，現爲便利青島人士前往遊覽計，特與中國旅行社舉辦北平及居庸關八達嶺等處遊覽團，由本路備臥車一輛往返乘用，直駛青平由旅行社派員隨同招待及導遊，時間經濟，費用低廉，起居舒適，招待優渥，有意遊覽者，幸勿失此良機也，詳細辦法開列於左

一，日期，五月十九日午後，時四十分離青，次日晚十一時到平，二十一，二十二兩日遊覽故宮，三海，景山，圜城等處，二十三日乘原車遊覽居庸關，八達嶺及萬里長城，當晚回平，二十四日遊覽玉泉山，西山，各名勝，二十五日遊覽頤和園，天壇，先農壇，晚七時半離平，二十六日晚十時十五分回青島。

二，費用，如人數不滿二十一人，每人往返收費八十五元。如滿二十一人，每人往返收費七十八元，所有食宿汽車及遊覽等費一概在內。

三，人數，最多二十七人，最少十五人。

四，報名，自即日起至五月十八日午後五時止，在本市中山路中國旅行社報名。

膠濟鐵路車務處

亞浦耳

定價一元錢廿五包

外送樣品一小包

原定價每包一角

現在祇售五分

完全花旗菸葉製造 確比他牌高上一等請比較 以最新方法製造吸之適口

菸絲始終如一決不變更

山東煙草公司出品

青島玉春號及煙紙店均代售

★電話三五七七號★

福祿壽大戲院

五月八日公映　本院五月份三大貢獻之第一部　五月八日公映

福斯公司奉爲至寶舉世影迷認爲唯一愛人

天才橫溢之小明星 秀蘭鄧波兒 越演越妙之新作品

全世界人類被她陶醉！

小英雌

全影壇作品黯然失色！

八日九日十日免票暫停

載歌載舞　爛漫天真

亦莊亦諧　引人入勝

強項勇敢敵將爲之心折

炮聲震天時她唱着愛國之歌。

鎗彈如雨時她跳着軍人之舞。

孝親明義總統爲之感動

她是個革命女兒，不知畏懼，不顧危險，只知守土抗敵，是革命旗下兒童的賢友良師，

注意秀蘭的贈品：凡來本院觀本片者秀蘭小姐特贈親筆簽名印有精美照片之明信片一頁

明星大戲院

每日五場　五月十日起映　循環開映

一聲聲，杜鵑哀啼！一滴滴，殘紅泣血

白璧留瑕佳人命蹇殘花復惜公子情多

瓊克勞馥 超越一切的不朽大傑作

公子情多

逆來順受 強顏歡笑 失戀墮落 創鉅痛深

茫茫衆生都像泥土一般齷齪 纖纖弱質却如明月一般皎潔

爲愛情而出售肉體集九州之鐵鑄成大錯醉鄉不是天堂醒來仍是地獄杯中酒難消愁

十二晚九點十分獻映一場

克拉克蓋博，却爾斯勞登 主演銀壇藝林之奇蹟 叛艦喋血記

座價一元 一元半 六角 先期售票 對號入座

米高梅公司當選去年十大鉅片冠軍之貢獻

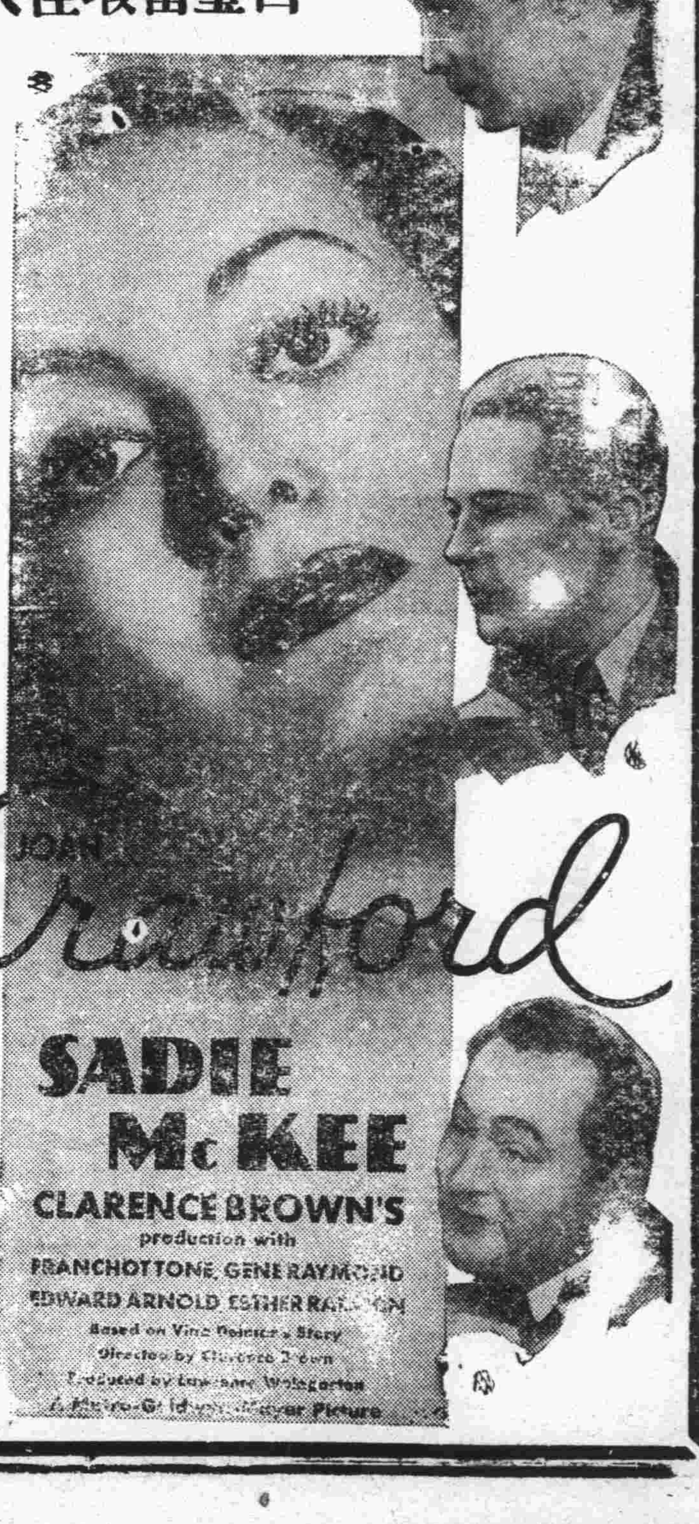

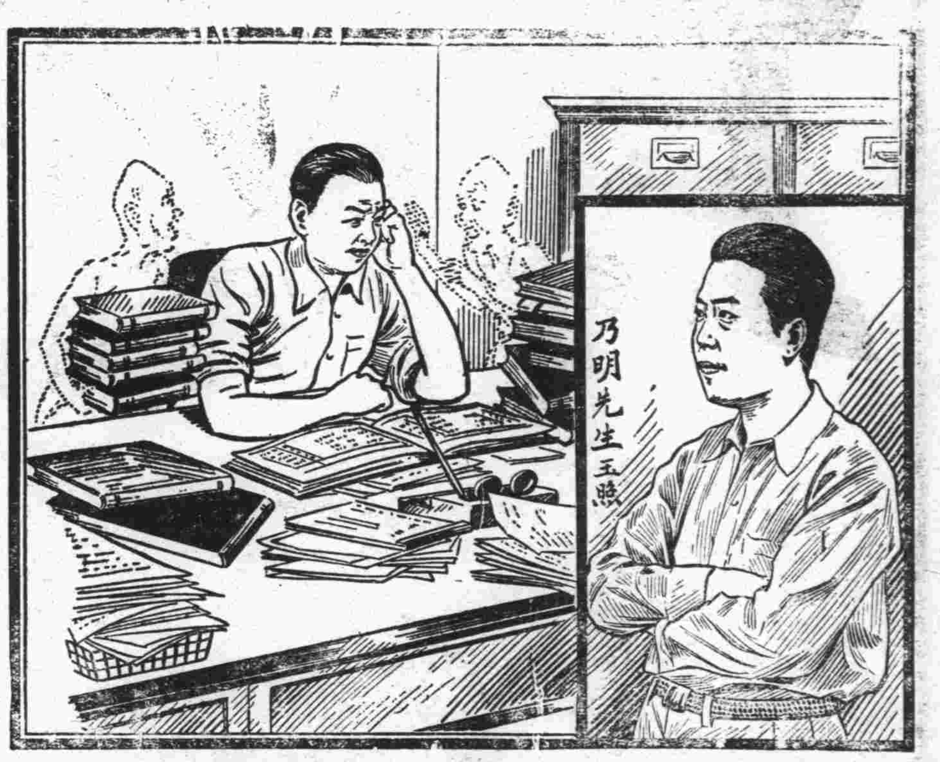

健康之兩大仇敵　過勞與過慮

處現在多艱時世爲生活困難而過勞過慮者實繁有徒但兩者均於健康有損結果不眠食減萎頓消瘦等等神經疾患每難倖免當斯時也補血以滋養過勞細胞纖維是爲首要韋廉士醫生紅色補丸即負此使命之藥物因其善能創造新鮮豐富之血液以滋養神經使腦力壯強促健康體力之恢復焉試閱下錄乃明君之來書即可知其功效爲如何也

乃明君原籍廣東汕頭現寓暹羅清吻答叻二百四十五號其來書云「余因操勞過度憂慮多端致體氣衰敗夜眠不寧食慾銳減少勞即倦身體瘦弱辦事無能甚感痛苦後有友人勸服韋廉士醫生紅色補丸服完一瓶頗見效驗續服無幾胃納復振眠睡得安工作成績較佳勞力亦較前能耐現已十分健壯有力矣甚感韋廉士醫生紅色補丸之功也」

韋廉士醫生紅色補丸統治血虧腦衰各症如貧血虛弱不眠胃呆早老腎虧眩暈系痛瘋痛以及婦科各症屢試屢驗男女老少莫不咸宜各藥房皆有出售或逕向上海江西路四五一號韋廉士醫生藥局函購每瓶大洋一元五角六瓶八元郵力在內

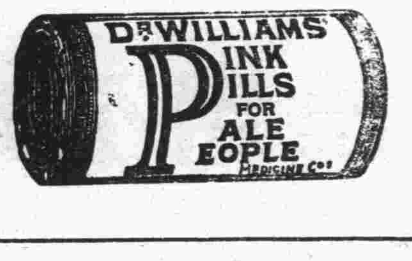

燈油燃燒之時

當檯燈翻倒燈油着火之時任其燃燒固然甚險如潑以水亦屬可危此君所素知同樣的君如大便祕結以致身體不佳置之不理危險固多但如服用霸烈瀉藥以利大便險亦不少蓋熄滅燃燒之油須用沙土因其可以壓撲火頭使其焰不散佈通利大便須用清導丸因其導滯性和而效大無峻瀉絞痛或成癮諸弊

河北西河南王玉璽君來書云「鄙人前在奉天時大便祕甚服藥多劑少有效驗後服韋廉士紅色清導丸便祕頓除從未復患誠清導良藥也」

無數人士信賴清導丸以速愈其胃腸積滯肝火膽疾頭暈頭痛神疲面疹口臭口苦以及痔瘡痛苦等症君如覺有此種病症之象徵切勿忽視但服清導丸而收同樣滿意之速效也可　各藥房皆有出售或向上海江西路四五一號韋廉士醫生藥局函購每瓶七角大瓶三元九角郵力在內

發財機會

開獎近請速購

天津大陸共益獎券廣告

⊠五月十二日在天津皇宮戲院准期開獎風雨不更

五角券額設十萬號每號售法幣五角（全張十聯號售法幣五元）

壹等獎　壹號　獨得洋壹萬元　貳等獎　貳號　各得洋壹千五百元　叁等獎　叁號　各得洋五百元　肆等獎　四號　各得洋二百五十元　五等獎　五號　各得洋一百元　陸等獎　六百號　各得洋三元　▲壹等獎上下附獎計二號　各得一百五十元　▲貳等獎上下附獎計四張　各得洋五十元　▲叁等獎上下附獎計六號　各得洋二十元　壹等獎末壹字相同者九千號　各得洋五角　壹等獎末二字相同者九百九十九號　各得洋壹元　貳等獎末貳字相同者壹千九百九十八號　各得洋五角

凡已得末貳字者不再給末壹字之獎中獎之券

天津大陸實業公司謹訂

濟南代售處，三大馬路張聾子廣告部，青島分銷處北平路一號（天合益錢莊）電話三八六六中山路青元商行，義成錢莊，東盛錢莊，高密泰豐錢莊（電話購買不取送力）

每百號之中准有十三號得獎有頭二獎四種末尾得獎極易請即速購外縣函購十聯號不加寄費不足十聯號加洋一角三分

贈閱　節育指南

即●家庭生活之新觀念：●德國依博士原著譯成華文費三十餘年之經驗及二代父母證明最便利節育方法絞盡腦汁以服務公衆爲職志爲貧病女子不宜生育者闢一線生路●凡家庭繁殖太大而速殊非父母之福反致受累首先當自審己身之經濟狀況以免己身及嬰兒兩受其困使每孩生時爲母者得能全力撫養爲父者亦能從容籌措若輩子女長能成而快樂又康健而爲社會上有用之人其機會之優爲何如！如欲索閱者請開明詳細姓名住址並將此廣告裁下寄至上海郵政總局信箱第壹貳貳貳號當即寄奉一册　青島

白皮色　除雀斑

若欲皮膚白嫩。第一要毛孔細小。第二要皮下色素不沉着。否則皮膚必定粗糙烏暗而有雀斑粉刺之患。市上普通膏霜。每含酸素油質。有害皮膚。祇有

面友係皮膚學專家之新發明。與衆不同。確有白嫩皮膚之奇效。搽後不必搽粉。可以終日雪白粉嫩不現油光。能在最短時期。將雀斑完全消滅。

藥房商店出售　遠東總經理　上海百昌行

▶青島經售神州集成藥房經理◀

香港　屈臣氏

疳積花塔餅	小兒咳嗽糖水	香甜瀉油	化痰止咳療肺藥水	白濁藥丸	風溼各症藥水	小兒平安水

各大藥房均有代售

山東總經理

華振氏藥房

中山路二十七號　電話四零三四號

結核疾患注射劑

ヤトコニン

亞託康寧

頸部淋巴腺結核　小兒腺病質疾患

本劑之根據日本京都帝國大學教授舟岡博士之研究—於結核病竈內呈自然治癒機轉的石灰沉着之理論—而製成最新結核治療之特效注射劑也。

用法　隔日一回於、皮下注射之但每人至少務要繼續注射三十回。

本劑、吸收容易、無何等副作用。

包裝　小兒用　五管、三十管裝　大人用　五管、三十管裝

各埠大藥房均有出售

總發售處　株式會社　塩野義商店　大阪市道修町

西子再世

三花香粉香霜，二者合用，融和為一。香氣襲人，玉容明媚，不啻西子再世。三花香霜，嫩面潤膚。三花香粉，精粹香馥。霜為粉底，粉可勻淨牢附。粉敷霜面，更足完成嬌美。

另有精美仿書，詳述護膚要訣，承索即奉。

美商三花公司 上海四川路六六八號

山東經理總批發處青島海陽路四號
聯合貿易洋行

西施一顰新之女耳、雖云天生麗質、然使脂粉不施、要亦未必姿容絕世、女士心儀西子、采盍即採用三花香品、

認明三花商標為記

RICHARD HUDNUT

運動家之恩物

藥房均售

運動之後，難免有扭傷僵痛等情，如用**兜安氏止痛藥水**擦於患處，則筋肉立感舒適。其他如刀傷、火傷、燙傷、跌打損傷等患，搽以此藥，亦必頃刻止痛消腫。請即購備，以應急需。

上海兜安氏西藥公司

味の素

甲　拜師父，東家說我蒜燒得不好，要停我生意。
乙　本来燒菜也有秘密。
甲　請你告訴我！
乙　不，我是拜了師父才會的。
甲　邦末，我拜你做師父。
乙　沒有別的祕密，只要放点味之素。
甲　哦，原来如此！

味の素
(味之素)

(C—476)

德國獅牌新六〇六

人海慈航

德國獅牌新六〇六（新洒爾佛散）性質和平，功力偉大，為治梅毒之無上聖劑。世之沉溺於梅毒苦海而為其拯救者，實無量數，誠不啻為人海之慈航也

長順鐵工廠新出品之

各油坊……注意……欲求省工多得油者請購

冷汽札油機……省工耐用……價目克己……

敬啓者敝廠自開辦以來專製油坊機器用品然所造柴油發動機榨油機碾豆機各種機器已蒙各界贊許爲求實業發展更爲自勉現因提倡國貨之際特供給油坊家需用便利起見於上年十月間由本廠技師精製冷汽札冷汽崩崩壓力機本機器用電力機汽力機柴油機發動均可現在此種冷汽札已在本市按設多部試驗成績極爲優良不但適用靈便而且省用工費較普通札油機出油尚多眞乃油坊用品莫大之益敝廠恐未週知特此登報聲明倘蒙惠顧請駕臨敝廠考驗定竭誠歡迎價目格外克己並派專員領導至已按設完備各家參觀方知言之不謬也

青島東鎮　和興路六十二號　電話四九七四

奇異安迪生老牌

EDISON

奇異安迪生老牌燈泡，用極省電費，發十足光度。算來最是合算。雜牌燈泡，就不如此。不是使你在光度上吃虧二三成，就是使你在電費上多付二三成。要免無形中的黑暗損失，請認明**奇異安迪生**老牌標記。勿聽滑頭店家用雜牌燈泡混售為要。

認明商標

上海中和燈泡公司

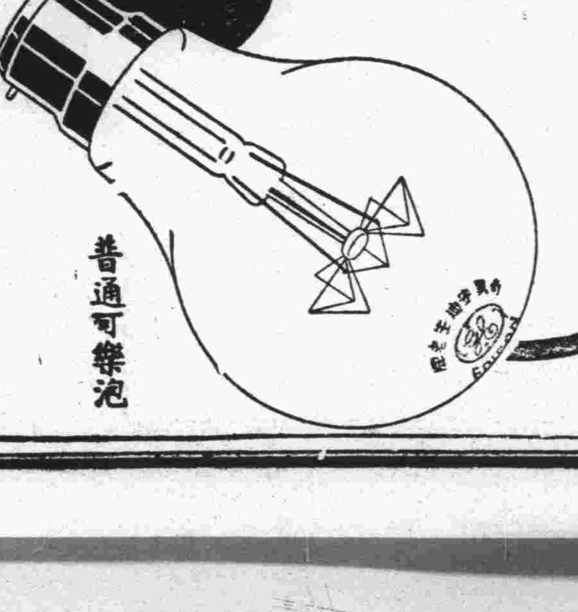

發光較亮二成以上

普通可樂泡

本市新聞

市府舉行 四零四次 市政會議 議決案十二項

市政府於七日上午九時半在大禮堂舉行第四零四次市政會議，出席胡家鳳，周家彥，儲鎮，楊津生，郭秉龢，王時澤，邢契莘，雷法章，許筱山代，袁方喬，列席蔣內然，葛敬應，王順存，秦國弼代，王錫昌，王兆麟，朱紹濂，主席胡家鳳，代紀錄彭望道，如儀開會，

◁討論事項▷

第一案，市長交議，據工務局呈爲小陽二路開闢通至簡易平民住所路基估用農地仰祈鑒核撥發青苗價并防財政局收回地畝案，議決照案通過，第二案，市長交議，據公安工務兩局會呈爲改正勞山山轎價目牌工程用費祈核示案，議決，照案通過，所需款項由預備金內開支，第三案，市長交議，據社會局呈爲據陰島醫院呈爲院屋年久失修請提前撥款修理轉呈鑒核案，議決照案通過，所需款項由預備金內開支，第四案，市長交議，據港務局呈請建築第一碼頭第五堆棧所需價款祈核示案，議決，照案通過，除動用交通設備費二萬元外不敷之數三萬零零五十二元八角由預備金內開支，第五案，市長交議，據保衞團呈報本年四月份會操用茶水車船費擬請照臨時費支領祈核示案，議決照案通過，所需款項由預備金內開支，第六案，市長交議，據夏莊區建設辦事處呈爲據冷家沙溝村冷劉氏呈請核發開闢買楊支路佔用地畝價款轉呈鑒核發案，議決，照案通過，所需款項由公益基金項下開支，第七案，市長交議，據財政局呈爲局長因公赴京所用旅費擬請在預備金內開支祈核示案，議決，照案通過，所需款項由預備金內開支，第八案，市長交議，據公安局呈爲據平民工藝傳習所呈請本年二三兩月份超過預算燃食費轉呈鑒核案，議決，照案通過，所需款項由預備金內開支，第九案，市長交議，據公安局呈據鮑長義簽請山大學生王齋義等五名寄居青年會別墅房飯費轉請鑒核飭撥案，議決，照案通過，所需款項由預備金內開支，第十案，市長交議，據教育局呈爲擬請追加芮麟薪金預算仰祈核示案，議決，准予追加，所需款項由預備金內開支并自該員到差之日起支，第十一案，市長交議，據兼經理委員會主席胡家鳳簽請增加本會組織簡章第六條條文祈核示案，議決，照案修正通過，第十二案，市長交議，修改經理委員會處務細則草案案，議決，照案通過。

三路軍手槍旅 博愛籃球隊今日來青
本市勁旅四隊準備應戰 ‖明日即開始比賽‖

第三路軍手槍旅博愛籃球隊定今日（十日）由濟來青，十一日起開始比賽，體育場接該隊來函後，已代爲約隊，以便屆期與賽，茲錄該隊原函如下，逕啓者，頃准大函，敬悉一是，敝隊准十日赴青，十一日即可開始練習，關於比賽隊及場址，尙請代爲接洽爲禱，此致，又訊，本市準備應戰者共有四隊，均爲島上之勁旅，一爲黑鷹，一爲華新，一爲蒼隊，一爲鐵中云，

公安局謀公衆健康 有飯館業等擬清潔要項 用硬紙印成使掛易見處

公安局爲維護公衆健康起見，特爲飯館理髮館旅館工廠等四種營業，各擬就衞生十二要項，用硬紙印就，俾檢查清潔時就便發給各該館廠懸掛易見之處，以資喚起注意，茲錄各十二要項於後、

◁飯館▷ 一，要灑掃清潔，二，要設置痰盂，三，要用濾水，四，要洗淨食具，五，要罩蓋食品，六，要煮熟菜肉，七，要食物新鮮，八，要常煮手巾，九，要改良廁所，十，要捕殺蠅鼠，十一，要廚房清潔，十二，要空氣流通，

◁理髮▷ 一，要灑掃清潔，二，要常煮手巾，三，要用具潔淨，四，要洗拭面盆，五，要停止打眼，六，要停止挖耳，七，要停止剃鼻，八，要光線充足，九，要設置痰盂，十，要洗淨茶杯，十一，要髮具清潔，十二，要裝置窗紗，

◁旅館▷ 一，要灑掃寢具，二，要置痰盂，三，要飲食清潔，四，要房屋清潔，五，要除臭蟲，六，要捕滅蠅鼠，七，要洗淨杯盤，八，要勤煮手巾，九，要空氣流通，十，要光線充足，十一，要隔離便所，十二，要廚房清潔，

◁工廠▷ 一，要廠址適宜，二，要空氣流通，三，要光線充足，四，溫暖合度，五，要灑掃清潔，六，要優待女工，七，要禁止童工，八，要注意飲食，九，要保護健康，十，要調度工作，十一，要注意保險危險，十二，要預防疾病。

法艦昨日返青 球賽兩場未獲一勝
籃球—敗於黑鷹 足球—健華告捷

日前停泊本港之法國軍艦，曾出港演習，昨日（九日）又行返回，駛往後海停泊云。又訊本市健華足球隊，於昨日下午三時在體育場與法海軍作友誼賽，體協幹事趙化程任裁判，結果三比一，健華獲勝云。又訊 黑鷹籃球隊於昨日（九日）下午五時在體育場戰法海軍，宋玉泉任裁判，結果八十五比二十九，法軍又敗云。

紅卍會積極辦理賑務 匯往太原賑款千元

濟南紅卍會會長何素璞，於前日晨七時搭膠路二次車到青，本市紅卍會會長叢良弼率全體職員二十餘人到站歡迎，何會長下車即至新泰路紅卍會休息，昨日早即同叢會長去煙台，牟平等處辦理賑務云。又訊，青島紅卍字會籌集賑款一千元，於日前由中國銀行匯往山西太原紅卍會，代爲賑濟非區災民云（民言）

沈市長昨午 答拜美軍艦艦長 艦上鳴禮砲歡迎

美國亞細亞艦隊康腦模司號，托爾沙號兩艦長率艦來青遊歷，已有數日，兩艦長曾於（八日）上午十一時赴市府拜會沈市長，沈氏爲禮尙往來，特於昨（九日）午赴艦答拜，該艦並鳴禮砲歡迎，賓主交談甚歡，談一小時許，沈氏始離艦回市府云，（青島）

衞生健康運動 今午在市禮堂開始 自十一至二十四日 每日皆有名人講演

青年會主辦之衞生健康運動，定今日（十日）開幕，請市長沈鴻烈蒞場致詞，青年會之會場亦佈置就緒，並自十一日起至二十四日止，每日請本市名人講演，茲分錄各情形於後，

◁會場一瞥▷ 衞生健康運動會會場，在浙江路青年會，昨已佈置就緒，門前高懸白布橫匾，堂內壁上懸掛病態圖畫甚多，並由強初醫院及華北醫院等處借到大批病樣，分列室中，對梅毒之解說尤多，使人觸目驚心，昨日雖未正式開幕，但參觀者已絡繹不絕。

◁開會秩序▷ 一，奏樂，二，開會，全體肅立，三，唱黨歌，四，向黨國旗及總理遺像行最敬禮，五，靜默三分鐘，六，主席致開會詞，七，報告籌備經過，八，市長惠詞，九，葛委員長惠詞，十，李委員先良惠詞，十一，各機關代表演說，十二，各團體代表演說，十三，來賓演說，十四，奏樂禮成，十五，攝影。

◁講演次序▷ 自開幕之日起至廿四日，每日均有名人講演，計十一日王時澤講本市清潔設備與公共衞生，十二日張濟卿講科學醫之眞面目及肺結核之成因及治療，十三日薛強初講盲腸炎之危險及根本治療，十四日馮強士講重要傳染病之預防法，十五日薛成九講口腔衞生常識，十六日張竹君講嬰兒與衞生，十七日陳淑南講衞生行政與民衆健康之關係，十八日郭致文講衞生與人類之幸福，十九日錢博泉講健康之心理，二十日雷法章講（題未定），二十一日丁介眉講（題未定），二十二日邢契莘講都市之衞生工程（題未定），二十三日，姜如心講（題未定），二十四日袁道冲講經過折扣的四億萬人口。

◁宣言續誌▷ 同胞們，或許你們還有不知道本會的意義吧，那末今天且讓我來告訴你們，我們今天舉行這個健康衞生運動大會的目的，顧名思義，就是在提倡衞生，促進健康，就是因爲惟有講求衞生，才能得到眞正的健康，有眞正的健康，才能享受人生無上的快樂，同時我們的民族，也能發揚光大，我們的國家，也能臻於富強，這就是本會今天願意和大家研究的事情，想來你們是能同情的吧

說到健康和衞生幾個字的意思，照字面解釋，健康就是一般所說的身體結實，我們的身體，不但要外表強壯，而且要內容充實，這纔稱得起結實，這纔稱得起健康，健是有剛有柔，康是無疾無病，古人有一句成語，說得好，「多病方知健是仙」健康的快樂，與不健康的苦痛，在這一句話之中，可以表現出來，並且可以想像出來，但是我們如何方能得到健康的快樂，而減少不健康的苦痛，這就仗著衞生有方，我們人類活在世上，時時處處，都有災難跟著我們走，時時處處，都可以害病喪命，莫得吃，要餓死，吃多了又要脹死，推而至於氣候過寒過熱，空氣太乾太溼，都足以令人生病，其他一切微菌作祟，眞是無孔不入無時或息的，在那裏和我們人類作戰，所以我們人生一經落地，就帶著有三災八難，必須要努力奮鬥，方鍛鍊自己，保衞自己，方纔能一關一關的闖了過去，如其稍微大意一點，有一關闖不過去，這一輩子就算完了，所以人類有生下來三兩天就夭折的，亦有活到百十來歲的，這都看各自的努力如何，造什麼因，結什麼果，那是絲毫不爽的，譬如鋼鐵，如其保護得好，時常琢磨，或是加上油漆，使牠不致空氣水分的侵蝕，不長銹，他的壽命便長，否則壽命必短，鋼鐵尙且如此，何況是柔弱的人生呢？世界上的人，無論是誰，都喜歡結結實實的長生不老，而不願意老早死掉的，我們中國人貪生怕死的傳統觀念，簡直充滿了各個人的心坎，耳聽的是「延年益壽」，眼看的是「福壽綿綿」最低限度也得把「無災無病」「無病是福」默誦幾遍，像這樣「人同此心」的願望，看起來似乎應該個個都是長壽的，但是有人用統計來證明過，說我們中國人的壽命，在全世界要算是最短的，平均的壽命，只能活到三十歲，拿英國來比較，他們的平均壽命是五十八歲，差不多超過我們一半，可見我們中國人雖然想長壽，而實際所活的歲數還是很短，講到底是什麼原因呢，一句話說完，就是一般人缺乏衞生知識，不懂得用衞生的方法來保衞生命的緣故，弄得衣食住行都不適合於衞生條件，結果不是黃皮瘦臉，便是曲背彎腰，像這樣的人，不但活不長久，而且活著受罪，亦很莫有意思，所以我們要眞正的希望「延年益壽」，作一個健康而快樂的人生，那末就得要注意講求清潔衞生，造成健康的身體才行，這是本會願與大家研究的第一點。

我們已經知道，不講衞生的人，是不會有結結實實的身體的，身體不結實的人，連風吹也怕，雨打也怕，一個巴掌就是一個勁斗，像這樣的人，不特不能享受長壽的快樂，而且也莫有一點精神來担當自己和國家的一切大事業，雖然對着國難也會憂憤，雖然也有飛機大炮在面前，但是體力不強，運用不了，縱有百二十萬分的勇氣，也是一點兒顯不出來，執戈以衞社稷，只好說是心有餘而力不足了，反過來說，一個結結實實的人，其精神必特別抖擻的，西諺，健全之精神，寓於健康之身體，兩句話，就是這個道理，有了健全精神的人，對於自已和國家社會的事業，都能有力量的積極的負担起來，如果一個國家的人民，個個都是這樣，那末這個民族發揚光大，其國家亦必非常強盛，我們中國人多數是不結實的，民族精神也非常萎靡的，因此我們的民族被別人設爲東亞病夫，我們的國家受別人加緊的欺侮，我們是國家的一分子，我們今後非得個個抖擻精神，鍛鍊的體力來担負應盡的責任，雪這種奇恥大辱不可，所以我們目前需要健康，比任何事情都要緊，明白這點，我們要做一個健全的國民，也得要認眞的講求清潔衞生才行，這是本會願與大家研究的第二點。（未完）

市府編委會 擬編纂各機關要覽 以備來青遊客參考 昨午舉行編委會會議

市府編纂委員會，於昨日上午八時，在湖南路該會舉行編纂會議，出席編修計十八人，討論編纂市府及各機關要覽，以備來青之遊客參考，及研究市政之用，茲將市府及各機關要覽編纂綱要，詳列於次，

一，凡屬公私機關，苟不視爲間曹贅物，則其職掌工作必屬社會現象之一，而有記述之必要，應倣章氏志科之義，各立日記專冊，以爲編纂要覽之初基，二，要覽編輯，以一機關爲單位，凡屬工作經過，均應摘要紀錄，以立編纂其機關之記述，即名曰某某要覽，三，公家機關，上自市政府各局台所，下逮各辦事處、派出所，中小學校，村鎮公所，均應備有日計專冊，并編爲要覽，但以地位重要有可稱述而爲中外所注意者爲限，始許刊行，其他只存寫本供覽，以求實際，而節虛糜，私人之銀行，公司，學社，法團，均可仿辦，四，要覽編輯內容，以本機關之組織沿革爲主，附屬機關既經各爲一編，不必複記，但可撮要附載，以明系統，編輯綱目，視事實之繁簡爲衡，舉例如下，一本機關之沿革，包含創立始末，（例如市政府始於收回青島）名稱變遷，組織變遷，（例如由商埠督辦公署，商埠局，特別市，而遞嬗爲現在之市政府）地點變遷，職掌變遷，（例如工程事務所之改名爲工務局，及與水道事務所之分析合併管轄轉移）局址移動 均應記其事及其年月日，二本機關之組織現狀，包含有隸屬系統，內部組織職員名額，（例如工務局上隸於市政府，下管若干工區，內分三科各若干股，定額若干員，）三本機關之職掌範圍，包含事務及法令，（例如工務所管建築修繕及有關之各法令），四本機關現有之事業設備及變遷，（例如港務之有碼頭燈台船隻各種設備及歷年增損）五本機關之開支增減，包括人員費事業費以及收入狀況，（例如自來水廠之收支預算及售水費率歷年比較）其他子目各視事業及之質量多少異同自行酌定，五，各機關要覽或每年編一次，或間一二年編一次，視其事務繁簡及需要多少爲準，六，編輯文句務求言簡而賅，綱目清疎，使閱者易於認識其所述之實物，七，此次要覽，以供觀光者便覽爲主，仍須與年刊統計各項刊物互相照應，八，日記及要覽之編輯原則上，應由各機關之文書人員負責，但得由各機關領袖另行指派，（正聞）

膠路管委會 舉行第二四七次常會 報告五項—討論七案

膠濟路管理委員會於前日舉行第二四七次常會，出席者委員長葛光廷，委員崔士傑，錢宗淵，許文國，列席者秘書尹援一，主席委員長葛光廷，記錄秘書尹援一，開會，主席恭讀總理遺囑，宣讀上次議決案。

報告事項

一，工務處呈陳防爬器價格比較及效用情形並檢呈大昌原函請鑒核令行材料處照購「亨奇」式防爬器三萬個以應急需案，二，警察署呈擬請將職署二十四年度應製官警冬季制服准予提早遲誤預算不敷之當祈核示案，三，工務處呈送公里三一八至三九五間修理沿線篩小壩及橋梁雁翅工事施行書請核准案，四，材料處呈請購料單第，一〇，一一，一三，一四，一五，一〇，二一，二五，二七，二二八等號案，五，購料審查委員會第三一五九號報告標購缸磚案，（以上五案奉諭先辦提出本屆會議追認）（議決）准予追認，

討論事項

一，六處會呈關於減少公文手續辦法原提案及會議紀錄等請試辦通令施行案，議決，准予試辦通令遵照，二，工務處呈爲遵令擬具聘用農所果樹實習畢業生辦法祈核示案，議決，如擬辦理，三。總務處遵核材料處呈請在五十元以下之零用材料付款辦法并將購料通知書等加以修正祈核示案，議決，照准，四，總務處遵核材料處呈請自二十五年度起將本路材料費改按百分之五計算一案祈核示案，議決，照准呈部備案，五，工務處呈爲奉令下濟南市政府請協助款項翻修經一路緯五路迤西路面函乙件遵查情形案，議決，如擬函覆濟南市政府補助費二千元會計處照撥，六，警察署呈請准予購備汽車一輛所需價款即由職署二十四年度預算列銷可否之處祈核示案，議決，准予照購以備公用，其價款由該署二十四年度預算列銷至維持費由該署辦公費項下開支，七，購料審查委員會第三一六三號報告標購豈油案，議決，呈部。

孫李兩師長 同伴來青 將赴濟南

第三路軍孫桐萱，李漢章兩師長，前在日照等縣檢閱駐軍，現已事畢，即於昨日由日照乘小火輪來青，下榻於新民飯店，聞在青勾留數日，即赴膠縣轉返濟南云。

檢舉禁毒專員 劉孝叔 日內來青

沈市長自蒞以來，對於煙毒抱除惡務盡之意，歷年捕獲之毒犯經戒煙所戒絕者，不乏其人，惟因本市情形特殊，是以未能立時肅清，但毒犯卻逐漸減少，前奉行政院令，爲禁絕公務員嗜毒，施行總檢舉，現已開始實行，檢舉禁毒專員劉孝叔，現已由京到濟，日內即行來青視察總檢舉情形云。 民言

港局挖掘 大港口門 自十一日起

港務局海務科昨通告各船行云，本局現爲疏浚大港港灣水深起見，特定於本年五月十一日起，在本港大港口門一段航路，實施挖泥工作，所有來往輪船須慢行，航經該挖泥船附近，均應注意該挖泥船之錨鍊，以期雙方安全，仰轉飭各輪船一體遵照，特此通告。

爬嶗頂比賽今日舉行 —午前七時乘汽車出發—

體育協進會舉辦之爬嶗比賽，前已報名截止，參加者，男子各組計五十餘人，定今日（十日）上午七時，由市政府門前乘汽車出發，即在市長德政碑前點名後，即分組開始比賽，茲將起終點裁判員及各組名單錄後。

裁判員

▲板房起點裁判員，宋君復，趙化程，傅寶瑞，衞國垣，劉程九，▲大嶗山頂終點裁判員，宋玉泉，陳盛甫，宋國模，關嘉珍，李宏文。

與賽員

▲甲組，王永年、楊興洲、王啓瑤・王洲，趙子和，阮友梅，蕭敬聖，郭夢齡，佟耀焜，傅戩，莊次韓，潘可成，朱亮，李其瑜，孫來青，朱寶書，闕城，鄧曉紡，李汝斌，劉丕顯，朱傳書，邱益堂，張家当，乙組劉漢侯，王鳳閣，金維元，曲瑞忠，韓樹增，蓋建伯，呂清山，王文亮，陶久琦，周占元，郭葆琛，李昭信，劉寶齋，張家璘，郭永年，譚貽善，鍾國佐，冠裕光，何培楨，張志德，劉景宅，丙組，郭劍浩，吳新民，王徽柔，傅君，孫東泉，武鑫堂，陶文波，安茂均，張瑞祿，王昭臣。

市府籌設 博物館 昨開籌備會

市政府以博物館在各省市已有此項設備，惟青市尙付闕如，故於昨日上午在市府大禮堂開會，籌備進行事宜，胡秘書長，周楊兩參事，張路兩秘書，及各局台所長均出席討論，以期早日成立云。（正聞）

簡訊

蔡寗總主教視察中國各地教會情形，於日前由濟南至青州等處，原定昨（九日）來青，嗣因沿途有事耽擱，未能如期到達，昨有函致本市天主教堂，謂本月十六日始可抵青。

▲上海美專學生男女一行七十餘人，擅長乒乓球者甚多，爲觀摩球藝起見，特於昨（九日）晚假青年會與本市青乒乓隊作友誼比賽，前往參觀者，極形踴躍云。

興業地產公司

本公司創辦於民國二十二年資本金十萬元公積金八千元經國民政府實業部註册有案專營下列各項業務

一，房地產買賣及代理　二，代辦登記過戶
三，房地產抵押放款　四，代收房地租金
五，承辦設計建築工程兼辦房地估價
六，辦理一切信託事務　七，代理水火保險

如蒙
各界以上列各事見委者本公司本服務社會之旨均當竭誠效勞手續力求敏捷取費格外低廉決不有負　惠顧盛意也謹佈

董事　吳瀾慶　張立堂　張扞民
　　　徐勉之　許嘯桐
監察人　沈柳生　朱養吾

地址中山路大陸銀行三樓
電話　五五三三〇
電報掛號　三〇〇三

招租

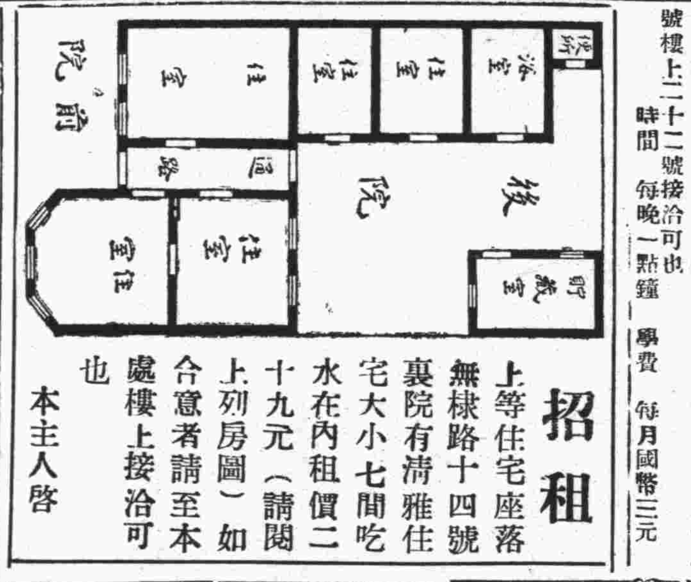

上等住宅座落無棣路十四號裏院有清雅住宅大小七間吃水在內租價二十九元（請閱上列房圖）如合意者請至本處樓上接洽可也

本主人啓

教授英文

茲爲促使有志習讀英語者速成起見，敝人特於業餘抽暇担任教授，除採用各種適當英語及文法科本外，並爲搜編日用英文話語藉收事半功倍之效，舉凡欲謀職業或欲補習英文以備升學者務希報名就讀，俾所學有成，凡願報名者由本月五日起每日下午六點至七點請至周村路十二號樓上二十二號接洽可也

時間　每晚一點鐘　學費　每月國幣三元

大言日報

滬上異軍突然小型報

內容精彩　編輯新穎　暢銷青島　優待定戶　贈送「青島生活快覽」

茲爲優待青島閱者起見，凡來本分館直接訂閱「大言日報」一月以上者，即贈送有價值而便於旅行之「青島生活快覽」一冊，以贈送一千冊爲限，各界仕女，從速訂閱，勿失良機是幸

上海總館　新聞路和樂里　電話三一〇一六
大言日報青島分館啓　福建路四十號電話二七八三

接骨專門

谷洋三郎　以三十餘年的學問和經驗來應世，就在青島說，也有二十餘年的治好跌打損傷折骨彎肌的經驗，像這樣的接骨推肌家，青島的各國人中，只有一人。這不是吹的，請打聽打聽吧。如有跌打損傷，希望不殘廢的人。請您一試，當信言之不謬。

館址德平路九號　電話三二八三號
一心館　谷洋三郎

請到嶗山　賞花　療養

嶗山大飯店

規模最大・設備最新・地勢最高・風景最美
房間寬大・冷熱飲品・餐點齊備・定價低廉

嶗山天然療養院

地勢在霧層以上氣候常年乾燥
溫度冬暖夏涼氣候四季平均
環境幽靜日光充足松林茂盛空氣清潔含氧特多
泉水中含有大量鐳質 RADIUM 有益健康
採用最新方法治療留德醫學博士擔任醫務
地址嶗山柳樹台詳章索寄

大同西菜館特別聲明

本館開設大沽路專門西法大菜設立有年深荷各界人士提倡贊許今爲酬答顧客起見特聘前公園飯店廚師專司廚事重行另組茲擬倣新式烹調務求適口尙望諸君惠然駕臨請嘗試之是爲至盼

電話四四四二　四九三二
本館主人謹啓

各地新聞

魯民教兩廳長 晉京出席廳長會
李樹春談重要提案 修築黃河河岸鐵路

濟南快信云　山東民政廳長李樹春，教育廳長何思源，及日前由臨沂來濟之第三區行政督察專員張里元，今日（八日）十時半乘平浦三零五次車南下赴京，出席蔣院長召開之十省廳長專員會議，隨李何等同行者，有童子軍教務主任張次勛等十餘人，濟甯第一區專員王紹常（一王怡柯代），菏澤第二區專員孫則讓，均在兗州登車同往，據李氏行前在站對記者談稱，此行共帶有提案十八件，準備提出大會討論，其重要者爲修治黃河問題，緣黃河河底，年來逐漸淤高，最易發生危險，若不及早設法修治，將來黃河流域各省縣，均將蒙其危害，故提請修濟南至蘭封黃河岸鐵路，其次則爲增加公務員薪俸，並擬有救濟大學失業學生之提案，亦準備臨時提出，再關於行政區低級人員之待遇，亦有四項主張，一，實行級制待遇，二，要有法律限制，三，實行考績辦法，四，要有道德廉恥之培養，緣各地自治不能如期實現者，實由於缺乏低級人才，現在的現實，對人才造就及任用兩不相符，致或用違其才，或懷才不遇，例如現在往往上級政府下的命令，辦法極好，比至傳到各縣鄉鎮，直不能實行，原因即在下級太乏人才，今擬提請立法明定非經過下級服務者不得被選權，

◁提案▷　一，提請從速修正地方自治各種法規以便遂行而免糾紛案，二，省會機關行政人員應與縣行政人員互相調任案，三，修築由山東濟南至河南蘭封沿黃河大堤鐵路，以固河防而利經濟案，四，擴充警衛提高長警待遇案，五，改善警察之選補與加緊軍事訓練案，六，請政府明令各省於縣城及重要集鎭設立平民醫院案，七，提議嚴禁早婚，以維風化而強民族案，八，請中央通令全國立即取締雅片公賣辦法實行禁煙治罪條例以絕毒源案，九，請中央詳細規定縣長人選付予縣長保障以收縣政改進實效案，十，中央通令各省斟酌情形嚴定肅清盜匪限期以樹立施政基礎案，十一，請中央詳細規定省政府與行政專員行政權限案，十二，請中央通令各省褒舉鄉賢優予獎勵以資表率人倫改善風俗案，十三，請中央規定地方公務人員無給職者一律改爲有給職以養廉恥而清官規案，十四，請中央規定考選各大學或專門畢業學者使之服務地方考績敘俸以次遞以杜倖進而重銓選案，十五，請中央重劃縣界以便施政而取平均案，十六，請中央通令各省劃區籌設工業實業等學校以宏造就而資發展工實業案，十七，請中央通令各省籌設農民銀行以流通金融輔助農村經濟案，十八，請中央統籌毓治黃河辦法以除黃災而裕民生案。（八日）

廣東將建築鋼鐵廠
由百利實公司包修 六月即可開始興工

廣州通訊　籌辦鋼鐵廠之議，在四年前胡繼賢任建設廳長時所倡辦，其籌辦計劃，在廣東省三年施政計劃，業已開始進行，第一步爲試探各地煤礦及鐵礦，業經試採完竣，並註明儲量在一千五百萬噸以上，其次樂昌宜章間之楊梅山煤焦礦，又經迭次調查，煤層厚約四五十尺，煤田面積廣闊，至樂昌田頭羅家渡一帶，延長數十里，儲量可靠，合乳源狗牙洞一帶煤田之產量，可供廣東鋼鐵廠之燃料，原計劃書係先開採煤礦，次設煉焦爐，再次開鐵礦，繼以鐵廠鋼廠，依次成立，現因本省煤不能迅即開採應用，特決變更計劃，先購用北方開灤井陘中興各公司焦煤，直接運粵煉焦，以供燃料，所有開採鐵礦，建築化鐵爐煉焦廠煉鋼廠，則同時依序進行，惟化鐵爐產量每日原定出生鐵五百噸，現擬決先設立二百五十噸化鐵爐一座，同時設立煉焦廠煉鋼廠，軋鐵廠，鋼貨廠，此項計劃變更後，粵當局以第一期籌備完竣，廠址亦已勘定，關於購地問題，預定爲二千畝，每畝約價二百元，此二千畝地段爲建築化鐵廠，二煉鋼廠，煉焦廠之用，第二步自應與外國借款開始興工，關於與外商接洽訂約興築問題，兩年來已積極進行，截至前日始與英商百利實公司簽訂合約，承辦興築，據省府消息，至該合約內容，所有機器設備及煉焦，煉鋼廠之興築，完全由百利實公司籌辦，限五年完成，至於鐵之供給，亦暫由百利實公司規劃，下月內即可開始興工，茲採得該廠內容概況略記如下，

▲▲原料之取給

甲，鐵礦，以雲浮烏石嶺及紫金寶山嶂爲主要，礦區以寶安信宜，英德，興甯，從化，崖縣惠陽，中山，赤溪，各屬鐵礦爲輔之，乙，煤礦，以乳源狗牙洞，及樂昌楊梅山爲主要，礦區以本省曲江，廣西賀縣，江西萍鄉及山東中興，河南六河溝等處所產者輔之，丙，其他煉鋼需要礦質如錳礦，鎢礦，石灰，石粘，土石，墨石，英砂，螢石等，本省均有出產，二，

▲▲設備及產量

甲，設備，化鐵爐一座，每日可產生鐵二百七十五至五百噸，鹼性平爐三座，每日可產鋼三百噸，小貝塞麻爐二座，每日可煉製歷鐵七十六噸，煉焦爐，每日可產焦炭三百七十二噸，乙，產品，有生鐵塊，工字鋼，角鋼，鋼軌，圓鋼，鋼條，鋼筋，鋼板，鋼枝，及竹節鋼等，及焦炭電油，巴廠油，硫酸錏等副座，丙，產量，初辦每年能出鋼貨七萬五千噸，將來能增至十萬噸以上，丁，職工，全廠職工約一千名，三，

▲▲資本及利益

甲，建築資本全廠價值估計所需共約英金一百八十萬磅，此項費用決定向英國機器賒借，自建廠日起，於六年內分期攤還，至建廠期間，約三年即可全部完成，乙，盈利預算，初辦期每年可獲純利約毫洋七百萬元，綜上所述，足見本省對於鐵礦極爲充足，煤礦亦堪自給，而鋼鐵廠之規劃，均經外國專家詳細研究設計，認定鐵礦運輸之利便，本國工資之低廉，預將來出品成本必輕，足與舶來品競爭市場，故鋼鐵廠之設，實爲今日當務之急云。

災民辦事處 對墾區災民計口授田
不因安插新來災民 使舊墾戶感受損失

濟南快信云　山東黃河水災災民移墾辦事處正處長甄勳成，副處長趙明遠，自奉省令，辦理移墾以來，各擘劃經營，極形努力，各地災民，現正在陸續輸送中，惟當此期間，災民甫到墾區，見滿目蒿萊，不無發生疑畏，舊有佃戶，亦恐分潤田畝，以致略有浮言，該處爲此，特張貼佈告，宣達當局舉辦移墾之至意，將來俟災民完全到達墾區，即按人數之多寡規定墾地之畝數，使足以仰事俯畜，至舊有佃戶早到墾區，闢除草萊，斬芟荊棘，至爲不易，應靜候通劃，計口授田，俾維生計，決不致因安插新來之災民，致令失所，勿得輕信浮言，致茲恐慌，茲覓得其佈告原文披露於下，

佈告

山東黃河水災災民移墾辦事處佈告　爲佈告事，本處奉令辦理災民移墾事務，現正陸續輸運，一俟完全到達墾區，即按人數之多寡，定墾區之畝數，俾資養贍，庶免流離，所有舊有墾佃各戶，闢除草萊，至爲不易，應候通盤籌劃，計口授田，妥爲安置，俾維生計，決不因安插新來之災民，致令失所，以副省政府主席救災恤民一示同仁之至意，幸勿輕聽浮言，致滋恐慌，爲此佈告，仰各週知，此佈，處長甄勳成，副處長趙明遠，

烟台魚類產量及魚行業情形
徐金南（續）

小嘴及長脖乾　在魚之腹部割一刀，取出內臟，每百斤用鹽二十斤，醃二日洗淨晒乾後，可得四十餘斤，每斤售價，小嘴約八分餘，長脖約四分餘，鮮小嘴則約五分，而長脖約二分餘，運銷於香港，春秋二季，均醃製之。

鮝魚鮝　割開魚腹，去內臟，加鹽洒晒乾，可得四十二斤之成品，用備年節，炸花食用，銷於本市附近，秋季醃裝之。

黃花魚乾　每斤售價約一角餘，均在本市零售，間有銷於外地者，醃後晒乾，每百斤可得四十斤。

（乙）鹹魚

鹹黃花魚　整形如鹽浸清二三日，不用日乾，每百斤可晒得八十斤，每斤價值六分餘，成本約四分左右，運銷於香港，上海，濟甯，青島等處，春季醃裝。（春季風網，及掛網船，所捕之黃花魚，除一部販鮮去天津，大連，及少許零售外，餘均爲各七魚行收買醃鹹之。

良園 白沙枇杷膏（每瓶一元）
消痰止咳……療肺治癆
眞正洞庭東山名產
凡男女老幼患傷風咳嗽，肺炎肺癆，咯血咳血等症，久咳痰喘，小孩痰飲百日咳及頑痰濃多，本品性甚王道，味美鮮甘，請速服本品具隨服隨效，常服能強肺防癆，藥到病除之功，扶病延年，功效非凡，服過皆知。
電話購藥可以專送
青島至誠藥社獨家經理（並無第二家）
總店：青島東平路三十六號（電話五一七五號）
第一支店：青島中山路國貨商場內（電話六六四零號）
第二支店：青島東鎮歷城路二十三號（電話六一八二號）

廣東太興藥房出品
鷓鴣菜
每盒四角五分
警告
買「鷓鴣菜」要認明盒上紅圖記以免誤買僞藥
買「鷓鴣菜」要認盒上進貨號碼以免誤購陳藥
凡包裝及仿單字句多與鷓鴣菜相同而僅名稱不同者其藥必不可靠想魚目混珠也
鷓鴣菜嵩治小兒一切疾病　疳積　蟲積　吐乳　不思飲食　日受驚嚇　夜睡不寧　夜出冷汗　痧子痳痘　四時感冒　傷風咳嗽　發熱發冷　肚痛頭痛　面黃肌瘦　舌有苔　腹部實　睡後磨牙　肛門癢　糞有泡　大便結　小便白　肚疴水瀉等症　藥到病除　奏效如神
鷓鴣菜功能保障兒童健康，盛譽極佳，銷路最廣，市上難免有僞製或陳藥混售服者務請特別注意包裝式樣及盒上圖記進貨號碼，以免誤買誤服。
▲贈送鷓鴣菜第十三期效驗報告函索附郵二分即奉
▲至誠藥社專售各地良藥，極負盛譽▼
青島至誠藥社經理（並無第二家）
總店：青島東平路三十六號（電話五一七五號）
第一支店：青島中山路國貨商場內（電話六六四零號）
第二支店：青島東鎮歷城路二十三號（電話六一八二號）
電話購藥可以專送

三天戒斷鴉片癮
廣東廖履中戒烟樂精功效神奇（三天斷癮，每瓶服三天，三天准斷癮，照常辦公，毫無痛苦，一錢癮以內須買五元的一瓶，二錢癮以內須買十元的一瓶，三錢癮以內須買十五元的一瓶△特別注意▽有戒脫秘書，歡迎索閱。
送 戒烟新法　剪此廣告附郵二分即贈照法戒毒不誤公事無痛苦
戒煙良藥 黑海星　戒時照常吸煙自能見煙生厭毫無痛苦　每盒一元二角
電話購藥可以專送
青島至誠藥社獨家經售（並無第二家）
總店：青島東平路三十六號（電話五一七五號）
第一支店：青島中山路國貨商場內（電話六六四零號）
第二支店：青島東鎮歷城路二十三號（電話六一八二號）

駭人見聞
范鑫致富奇書一旦出現
啓者該書出於民國二十四年歲次乙亥十月十日每冊價洋一角五分欲實行試驗此書有效與否再行請買者價洋抽所得利二分之一以散貧善之人救濟災患而養德修行虧則賠償二分之一願領誨此書者請來洋面議仍散貧民二分之一以傳施濟衆賜顧者請來青島東鎮台東三路門牌六十八號福順隆內附六戶接洽可也但每日接洽時間除禮拜外以下午二時至四時爲限
青島東鎮台東三路門牌六十八號
福順隆內附六戶主人啓

犧牲品
交際銀盾每隻一元
請剪下貼電話邊以備購貨時使用
贈券　憑此一張　限購一樣　代價五角　以示優待
美華禮品社　山東戲院隔壁　中山路一零一　電話四二六八轉接
時代禮品
營業要目　銀盾銀像　銀杯瓶鼎　禮屏對聯　各種風景
特設　電話送售部　郵政購貨部
佳音不絕

各大商店均有代售
美華電刻銀器禮品總發行所

青島牛乳合作社爲開除送乳員向用戶聲明啓事

敬啓者，查敝社曾開革送乳員，吳書閣，官文章，孫克訓，等三人，如茲數月，最近屢接用戶電詢，不謂乳質太劣，即日含有毒性，太不衛生，飲後洩腹，甚至生病等語，幾經敝社派員激查，始證實係已被革之三人，在外勾結不良乳販，作此無恥牟利之行爲，以含有毒質之劣乳，自充敝社名義，欺騙用戶，似此情形，不但妨礙敝社以往之營業信譽，實與用戶健康有莫大之關係，胆大妄爲，殊屬目無法紀，爲特向用戶鄭重聲明，嗣後倘再有上開該三人，假本社名義登門兜售劣乳，請即告警拘案，敝社當依法追究，特此聲明如上諸希垂察爲禱（查敝社之牛乳瓶冠一紙罩鐵圈以防風塵投入或員工舞弊以及假冒等情請用戶諸君注意）

中華民國二十五年五月五日　本社理事會啓

遺失聲明

啓者茲因敝社曾於日管時代在金口二路十號上建築房屋惟該房原許可圖樣及使用執照均遺失除向工務局掛失外特此登報聲明作廢

中華民國二十五年五月五日　山東起業株式會社啓

聲明遺失

啓者敝人前承租昆明路卅三號公地一段原發給之租地契約及改訂租率證明書因一時不慎遺失無着嗣後無論何時發現概作廢紙特此登報聲明

華香亭謹啓

下列貴重上等住宅地及工廠地出售有願興辦工廠及自建住宅者請到館陶路二十號茂記有限公司接洽可也
計開
蒙古路 長春路 工廠地六千方步
利津路 濱縣路 工廠地三千六百方步
龍山路 住宅地一千方步

山東大戲院
時間　下午二時起　循環放映
價目　樓下一律四角　樓上前排七角　後排五角
雷電華公司最新偉大滑稽出品
是一九三六年度的滑稽片代表作定使你大笑特笑有欲罷不能之勢
性命交關
一對天生地養的滑稽老搭檔最新傑作　惠爾勒●何爾塞　更是闊別已久的二位老笑匠的嘔血作
藝術的結品品　笑料的大本營　各地熱烈歡迎　一旦實現公映　睥睨一切　笑片光芒萬丈空前
緊張熱烈之情緒！刀鑽古怪的噱頭！
想發財險作刀下人　變戲法幸禾露馬脚　講愛情幾成花下鬼
滑稽驚險緊張激刺無可復加
閃電追風龍駒一醉馳千里冒險會美肝胆一身敵衆雄
萬死一生逃　女人送上來　打破社會沉悶空氣增加民衆快樂精神
下期放映　明星公司有聲對白偉大鉅片　兄弟行　程步高導演　胡蝶　高占非主演
不日放映　夢斷殘魂　劫後桃花　桃李爭豔　萬星拱照　蠻女天堂
同時特別加演　彩片　同時特別加演
癡情伴舞　最新發明三原色彩片　幸勿錯過一飽眼福

無敵牌 蝶霜

凡購蝶霜一瓶即有可得價值一千元之希望！

注意 蝶霜瓶內藏有小玻璃管贈券

家庭工業社出品

發行所上海南京路三〇七號

青島經理中山路福順泰

華北經理天津東興棧

白濁除根藥

花柳界至寶

功效：殺菌淨毒　消炎退腫　利尿鎮痛　根本治療

主治：淋濁腫痛　急慢新老　醫藥無効　五淋白濁

透膜殺菌　一盒斷根

杭州城站許衙巷　電話一六六六　萬利大藥房獨家發行

萬利止咳藥

主治：傷風咳嗽　傳染時症　乾咳不止　久咳不止　氣喘多痰　深夜嗆咳　喉痛痰燥　老年咳嗽　痰湧氣塞　產婦虛咳　肺癆咳嗽　肺絡損傷　痰中帶血　腥臭痰症　小兒咳嗽　晝夜不停　逢節必犯　諸般咳症

萬利大藥房總發行　杭州城站許衙巷　電話一六六六

補血固精丸

腰痛遺精腦弱腎虧特效靈藥

腰痛　腦弱　遺精　頭暈

此精此髓將使足下精神事業受莫大之影響

欲圖挽救請速服補血固精丸

主治：精關不固　遺精滑精　腦力衰弱　夜眠不安　骨節酸痛　四肢無力　月經不調　久不受孕　諸虛百損

杭州許衙巷　電話一六六六　萬利藥房獨家發行

青島總經理膠東大藥房　總號北平路　電話四四三二

▶第一支店威海路電話六二三〇◀

▶第二支店四方路電話四九七〇◀

▲分銷處　神州藥房李村路　惠東藥房天津路　共和藥房中山路　華新藥房膠州路　漢美藥房四方路　漢成藥房四方路　新民藥房天津路　至誠藥社東平路　南洋藥房膠州路

智識界注意

凡先天不足，思想遲鈍，遇事即忘，頭暈，眼花，耳鳴，腦痛，夜不成寐，此皆平時用腦過度，腦筋損傷所致，若不調治將成神經衰弱，日久必變為失眠重症，可不慎哉，

華爾德 補腦汁

富有補腦之功，能強健筋骨，提神益智，使腦筋充分發達，連服數瓶，思想漸漸靈通，記憶力漸強，久服無間，使君聰明，使君長壽，兒童學生尤宜常服。

各藥房均售

價目　大瓶洋二元　小瓶洋一元二角半

上海泰和西藥公司總經理

青島漢美大藥房總經理　四方路三十一號　電話三五〇八號

本埠各藥房均有代售

青島牛奶舍

請飲！　衛生消毒牛奶　滋養豐富山羊奶

▲欲使兒女健全活潑▼

▲欲使身體肥胖強健▼

敝場特點：開幕最早　民國四年已至於今　規模宏大　設備完全　良種牛乳　不誤主顧

牛奶場　太平鎮　電話三〇〇四

本行　堂邑路　三〇三六號

分行　遼寧路　五一〇六

催眠術刊物

指導成功　函索即寄

催眠術界之最有權威者余萍客先生所著之催眠術書，無論何人依法練習必能成功，立可施演如調劑情感，戒絕嗜好，治療百病，改換頭腦，偵探祕密，自吐口供，遠感他人，失戀復合，制敵決勝，預測物價，涵養精神。及游戲類×如假死飛頭，亡魂幽會，圓光透視，無索自綁，好人成獺，水變美酒，紙化金銀，縮地談心等奇蹟，茲免費分贈此種催眠術刊物，指導人人都可達成功目的，有志研究請來函索取。

上海郵箱叁貳壹號心靈科學書局

滋養軒

中山路總發賣處　電話二四八三號

牛奶部　青島牧場　電話二一七六號

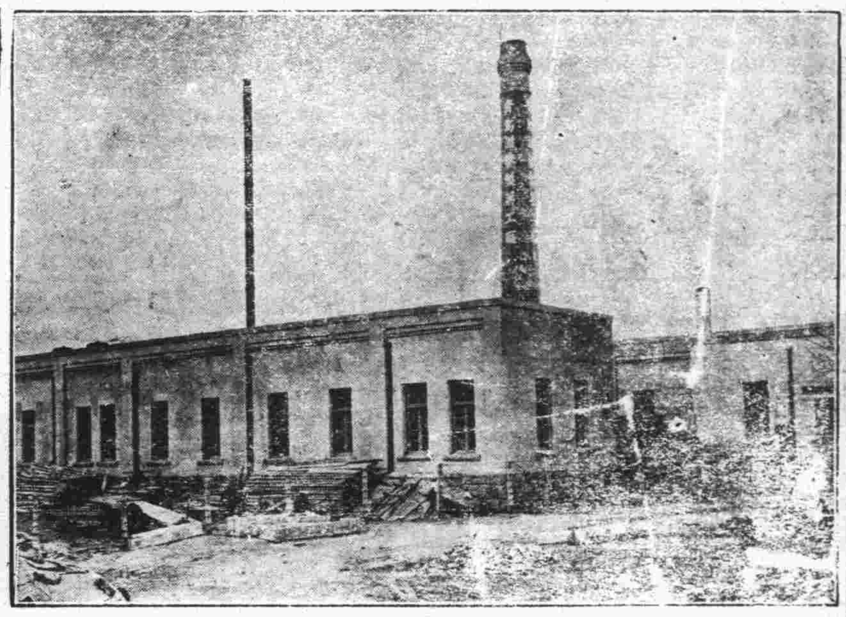

價廉味美　購用者可由工廠直接送到

機器自造

各種滋養餅乾

各種滋養櫻花糖

各種滋養牛奶糖

各種西式糖菓

青島滋養軒製菓工廠　電話三五二五號

青島鹽業銀行廣告

本行創立於民國四年信用久著總行設在上海並於北平天津漢口南京香港廣州杭州等處設有分行各省會均有通匯機關

業務科目

營業部：存款　匯兌　押匯　貼現　放欵　買賣有價證券

儲蓄部：定期儲蓄　整存零取儲蓄　本息合計定期整數儲蓄　零存整取儲蓄　存本取息儲蓄　活期儲蓄　定有詳章隨時送閱

股本總額　壹仟萬元

已收股本　柒百五十萬元

公積金　五百六十四萬元

電話：經理室四八二六　營業室二七九三

行址：河南路六十八號　電報掛號七七七五號

欲請接生者注意

茲有產科專家，王夫人遠籐石子，精通華語，殷勤耐勞，曾在日本產科專校畢業及各大醫院實習甚久，在本埠開業亦歷數載，經驗宏富，手術靈敏，遇有難產，如橫生，倒生，顏面生，假死等症，尤爲專長。

現住廣西路十一號二樓　電話四七五九號

美女牌葡萄乾

美女牌葡萄乾。純係選用美國鮮肥葡萄晒乾。清潔衛生。味極甘美。內含鐵質。補血強身。兒童食之。得益尤大。以製茶點。或款客。均甚名貴。用作禮物。最受歡迎。購時務請認明美女牌商標。庶不致誤。

各大公司及食品店均有出售

中國總經理　美國葡萄乾公司　上海廣東路五一號

第一補血妙品

明星香皂　香皂明星

力士香皂。色白香濃。去垢潤膚。皂沫能深入毛孔。清除塵垢脂粉。而保肌膚光潔無疵。故中外明星十九愛用力士香皂。

力士香皂

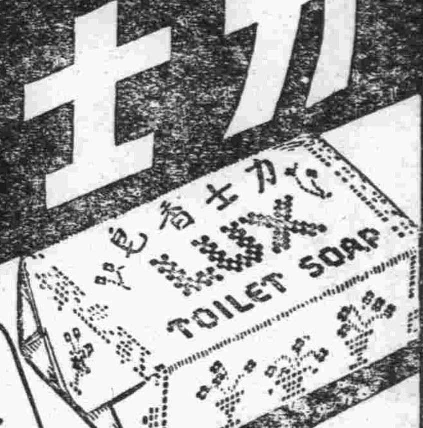

贈券

附上郵票五分請寄力士香皂一塊可供十日試用此致天津郵政信箱十三號力士香皂部

姓名

住址

（時島）（二）

每日行情

商情略報

生意人

現生油今日開盤，風船客袖手不談，義利峯村，亦存觀望，雖未停手，亦甚清淡，先市雖成原價，後因期付疲落，遂轉頹象，暴跌三角之多。現生米昨過二千來包，多爲大路貨，若以現油相較，本應再落，然而未落反漲，此特一時人情激蕩所致，恐過磅亦難得佳果也。期油襲昨日之銳氣，初開盤時甚盛，既而洋廣幫，期米多吐，其勢遂挫，竟一瀉如注，將來漲落，殊難預料也。綿紗現銷較前稍展，市氣因以略定，標紗情形，存空刻在相持中，行市尚無甚變化，惟交易清稀耳。

本市暨海外土產雜貨金融一覽

二十五年五月九日 星期六

土產現貨

品名	價格
平度生油	二〇，八
本街淨油	未成
大路生油	二〇，三〇
現豆油	二〇，一二
石島生米	一〇，四〇
乳山生米	一〇，一〇
王家灘生米	一，二〇
高密生菓	未成
金口口米	一〇，三四
西南生生米	九，六七
平渡生果	未成
本街生并	三，一四
本街豆并	四，一五
青口黃豆	六，三〇
小米	五，五〇
小麥	
麥中麵粉	三，四五
雙鹿粉	三，五〇
火磨粉	三，四三
雙蚨粉	
鯉魚粉	三，五六
砲車粉	

生油期市

五月二十期：二〇，八〇五　二〇，八〇〇　二〇，七七五　二〇，六五〇　二〇，六〇〇　二〇，〇二〇　二〇，五〇〇　二〇，四五二　二〇，四五〇　車

六月二十期：二〇，〇五〇　二〇，〇七五　二〇，一〇〇　二〇，〇五〇　二一，〇〇〇　二〇，九二五　二〇，五　二〇，八〇〇　二〇，七五〇　二〇，六七五　車

生米期市

六月二十五期：一〇，七五〇　一〇，二五〇　一〇，〇〇〇　九，五〇〇　一〇，二五〇　順

七月五期：一〇，五五〇　一〇，三〇〇　一〇，三五〇　一〇，二〇〇　一〇，七五〇　一〇，五五〇　一〇，六五〇　順

雜貨行情

品名	價格
義字白糖	一七，二
坎字白糖	一七，二
巽字白糖	一七，二
粗沙糖	一六，五
本廠冰糖	
廣冰糖	二一，五
小包白冰糖	一三，四
國貨箱砂溏	一三，五
東洋赤赤糖	一二，五
麥包潮糖	十，二六五
蔴包同	〇
沖荷蘭同	一一，〇
好冰花青糖	一二，九

雜貨

品名	價格
提揭同	八，六
同	八，四
上青糊江米	八，二
好蕪湖江米	六，八
無錫江米	六，七
還羅粒米	六，九
好圓申大米	七，三
磨光大米東同	六，八
還羅大米同	七，八
小東大米	六，五
茂昌桐油	六，八
德昶同	一，五
餘昌同	一，五
茂元昌鐵同	二，二
沈成來桶同	二，二
湧三元大板紙	二，二
老金K同	七，五
彤平鼎同	四
太紅色同	七，五
黃綠色同	八，五
富士紅黃綠藍同	八，五，五
大喜白洋毛邊	四，二
老三太黃洋毛邊	三，三
四開川連料	三，二
福建一鶴牌大連銷	五，五
振漢興二號大連使	五，〇
忠興二號	一，〇
忠義同	九六，〇
忠興京高同	九，一
乾盛京同	九，一五
恆昇和同	九，一
朱勤昌書同	九，〇
本牌元同	九，〇
恆昇和連同	八，九
朱勤昌同	八，八
同川名同	八，七
同價同	八，五
同發榮壽連	八，三
盛興蘇杭連	四，一〇
捲洋花元紙表	二，三五
恆吉立同	二，三三
朱益大同	二，三三
悅來成同	二，三三
同昌福同	二，三二
遠大號同	二，三二
遠大昌同	二，二六
同盛和同	二，二五
恆裕立同	二，二五
汪和隆同	二，二三
汪永隆同	二，二二
恆和立同	二，二二
裕厚康同	二，二四
同順和同	二，二
怡盛隆同	二，二
恆裕立同	一，七五
邱德記大川表	一，七
天生元同	一，七三
天厚德同	一，八
天富同	一，五八
敬天永同	一，五
大厚福同	一，六五
天厚昌同	一，八
天厚公同	一，五七
義恩公同	一，八
義興公同	一，五
敬天順同	一，五八
敬天祥同	一，五
聚和永同	一，五
祥盛永同	一，五
順天昌小川表	一，八五
順天德同	一，七五
小號京放同	一，三
彥昌沖長時則	六，九
阜降同	七，七
楚玉同	七，六
晉復發同	七，七
利用祥同	七，五
降記同	七，五
福晶義同	八
福盛義大同	一五，五

雜貨（續）

品名	價格
德豐厚同	一，六二
寬裕長同	一，四五
寬裕興同	一，二五
寬裕盛同	一，二五
寬裕成同	一，五三
寬源順同	一，三三
協泰昌同	一，五四
大吉同	一，二四
立昌生毛邊	一，二二
重毛邊同	一，二二
正盛蛀同	一，二五
小包生粉	八，四
日出漂粉	一，六
貫華凍粉	〇，八
裕昌和大同	七，四
裕昌和小葵扇	〇，四
湘蓮	三，八
寅記子同	三，一五
國旗松花	八，五
魁手小包川木耳	九，四
新料大碼釘	三，四
紆張八寸尖	六，分四
紅印八二尖	三，七
汪笑山小九刈尖	四，二
趙廣記又	三，二
袁德泰又	三，五
仁昶大黃九同一尖	三，五
各牌百張京放一	三，二六
刀三百張又十一	一，六
十十刀二百張又	二，一
九九刀邊紙	二，
九刀京方高紙	八八
溫州小	八八，六
義和發海	六六，四
廿刀義老時又則	六，五
廿刀有字裕	六
永盛福又	六，五
興記記同	六，五
裕記又	六，五
龍億祥加把表卒	六，五
同益記表同	七，六
三義甲字表辛	六，六
紅裕又平把表辛	六，八
美利茂又	五，
久大福甲又紙	五
聚衣和美太同	六
林聚昇毛同	九
恆昇盛牌	五，三
乾盛興同	九
中興同	九
茂裕申	五
恆昇和同	九，五
恆泰元同	九，五
昌泰大瓦金銀	八
昌泰大錫金銀	二，六五
安和水錫金銀	四，八

海外銀價

品名	五月七日	前市
孟買銀塊	五〇羅比〇六安那	五〇羅比〇六安那
紐約銀價	四角四分七五	四角四分七五
倫敦現銀（每昂斯）	二十便士二二五	二十便士二二五
倫敦期銀（每昂斯）	二十便士二五	二十便士二五

金價

倫敦　七磅八便士半　七磅四便士半

海外土產行情（註：碼頭交貨）

品名	數量	月期	五月七日市	前市
東北大豆	每噸	五月	一五三先令九便士	一五二先令六便士
生米	每担	五月期	十二先令六便士	十二先令七便士半
淨生菓	每担	五月期	一十五先令九便士	一十五先令九便士半
紐約棉花	每十磅	五月期	現期十一元五角五分	現期十一元五角三分
芝加哥小麥	每蒲式	五月期	現期三十四市	現期九角六分五

棉紗現貨

品名	價格
曹允源四尺宣紙	五，八
曹同和同	五，四
汪本生花心蓮	三，四
寘允源洋同	五，六
特別大同	四，
志春魚膠	五，八
東源同同	五，
惠源無根同	八，八
惠源同	九，八
小瓊瑤菜	一，二
大瓊瑤菜	一，一
海帶頭	五，五
桂花醬	一，
豐記對絲	三，三
青梅	二，二
花梅	三，
銀子	一，三
箱大桂餅	二，二
桶大入	二，四
白姜片	四，
紅麵	七，
好獅毛其干菜	二，六
中其干菜	一，一五
漢口雙料雨蓋	四，六
溫州雨蓋	三，五
腐竹	四，〇，五
廣大料	二，四
淨古月	三，四五
小件棕片	三，三
大件棕同	一，
長雙絲	二，五
大雙地球洋金粉	七，五四八
洋松香	九
南松香	九，五
汽車牌	九，三
大箕松灰	三
鐵桶灰	六
杜貝子	三
江全太川占	八〇，二

前市開盤

品名	價格
松鹿	二三三，六
銀月	二三三，
寶船	二三六，二五
花蝶	二三三，二
宮女	二三〇，
寶來	二三一，六
五星	二三〇，
龍門	二三二，
五子	二三〇，五〇
銀月	二二四，
宮女	二二三
五星	二二〇，五
寶船	二二〇，五〇
寶來	二二〇，
豐島	二二〇，五
五子	二〇〇
銀月	一〇七
金貨	一〇一
五星	一〇四
寶船	一〇〇
寶來	九九，七五
豐島	九六
金月	一〇〇
銀子	二〇
寶船	一〇五

後市收盤：寶來一六三

棉紗期市

品名	價格
五星約	二二二，七五
龍門	二二二，
五月	二二二，二五
銀女約	二二三，二五
宮星	二二〇，
五來	二二〇，
寶船	二二〇，
豐島約	二〇〇，（停紡）
寶鳥	二〇六，
五子	二〇一，
銀月約	二〇一，六
金貨約	二一〇，
五星	二〇〇，二五
寶船約	二〇〇，
寶來	一九〇，
豐島	一八五，
金貨約	一六八，
五子	一六九，五〇
寶船	一〇〇，
寶來	一〇〇，

標準紗

	前場	後場
五月期 開盤	二三三，五	二三二，五
最高	二三三，六	二三三，五
最低	二三三，五	二三三，五
收盤	二三三，五	二三三，〇
共交	八件	五件
六月期 開盤	二三三，五	二三三，五
最高	二三三，五	二三三，七
最低	二三三，五	二三三，五
收盤	二三三，四〇	二二一，五〇
共交	六件	一件

本市金融

品名	價格
五天申票	九九，七，六
電匯申	九九，九七
銅元	
上海票	九三五
大連票	一〇二〇
天津票	
香港票	
中國票	
漢口票	
北平票	
澳金票	二一二五
安南金票	三二八〇
廈門票	
福建票	五七〇
美金票	二一六一〇
英金鎊	二八二〇
英紙鎊	一六二〇
美銀洋	
先令銀	
日金鎊	一二一〇
菲律濱洋	三三五〇
菲律濱票	一九一〇
坎拿大	
新加坡	
六比票	
六比銀	二八六〇
俄金鎊	二二八〇
金馬克	二二五〇
德國鎊	二二二〇
荷蘭票	二二三〇
法郎票	二二一〇
法國鎊	二三六〇
金單位	二三〇〇
正掛	一〇〇
金牌	一〇四

阿波共同汽船出帆廣告

▲大連芝罘威海行　十六號共同丸五月九日入十日正午出

代理客票處長安路二號共同賬房電話二六二二四　共同會社啓

大連汽船輪船出帆廣告

△大連行　大連丸　奉天丸　五月十三日後一時入後六時出　青島丸　五月九日後一時入後六時出

△上海行　大連丸　奉天丸　五月十日前七時入正午出　青島丸　五月十三日前七時半入正午出

△天津行　遼河丸　五月二十一日入二十一日出

大連汽船會社啓　電話　二一五六三（出口部）　二一三六（船舶部）　二七一七（出口部）

鈴木醫院廣告

啓者，敝人服務醫學界，垂二十年，初在滿鐵醫院担任產科主任有年，兼關東廳醫官，嗣在大連醫院創設鈴木醫院，後於民國七年來青，開設鈴木醫院於新泰路，專治一切小兒科，內科，花柳科，對於婦產科，尤具特長，凡一切難產之病，一經診治包管立即產生，且能保全母子生命，對於婦人產科手續敏捷，在青是手屈一指，對於產婦手術完善，手成春院內看護特多，病室清潔，對於看護病人格外週到，院內有精通日語劉君從先担任翻譯，凡患病者即來院診治便知言之不謬也。

本院新泰路電話二二零一　分院臨清路電話三零零九

產婦科　小兒科　內科　性病　物療科

在本院診治　在分院診治　急病隨時診治

醫學士院長鈴木健吉　新泰路十一號

無線電界之好消息

本行今爲提倡無線電智識之普及起見特運到各種收音機及無線電之一切應用材料無不俱備並設有修理部以優秀之技術代客修理定價低廉倘蒙賜顧竭誠歡迎

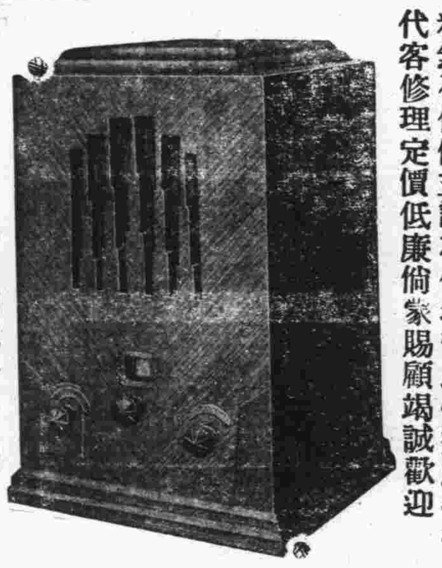

青島聊城路八五號　光喜洋行　電話二四七三　二零零七號

聚豐印刷局歇業啓事

敬啓者敝局因營業不振無意進行茲經股東議決實行歇業所有負債部份除將聚豐印刷局舖墊貨物機器鉛字四項因急於清理以最低價格作洋二千元售與馬子厚君再加外欠等一切資產由馬子厚負責還賬外其餘不足之數概由股東等如數攤賠清楚以資結束此後馬君對於營業進行與否概與股東等無涉除另立聚豐印刷局歇業清理債務憑證由股東各執一紙外特此登報鄭重聲明

民國二十五年四月二十九日

平房出讓

啓者茲有坐落費縣路七十七號至八十三號平房一處前後共計三十餘間廉價出讓如有合意者請至該房院內七號接洽可也

華北酒精

十一月一日開始營業　十二月一日行開幕禮

五穀牌　純潔無毒

雙鳳牌　工業用品

青島華北酒精廠　廠址—普集路十三號　電話　六一二九　四三四六

廣瀨小兒科醫院

乳兒科　小兒科「病室清潔」　X線科

門診　上午八點至十二點　下午五點至七點（由四月至九月）　下午四點至六點（由十月至三月）

星期日下午停診　急症隨到隨診

出診　下午診　隨請隨到　急診院長廣瀨纖夫　前青島日同國今已回　副院長井上浩

院址青島鐵山路十號　電話二八二九・五八五九番

萬國體育會

青島　賽馬廣告

會址：山東路曲阜路十八號三樓　電話：三千八百零二號

第八期常賽　定於五月十日（禮拜日）舉行一天由午後一時起賽，一天賽十四次

搖彩票每張一元由第四次起實統票一天計售十一元

開搖　搖彩小香檳改在第十二次馬

第十二次馬之小香檳票自第三百零一號起寄託中山路景昌洋服店，亨得利，青元商行，元成商行及日本商店等各代銷處預先出售該次彩銀特多欲購請早

緊要啓事　本會賽馬日期每逢禮拜日下午舉行　本期賽馬十四次搖彩小香檳改在第十二次開搖。

美化營造廠　建築師王枚生　廣告

啓者敝廠包作各項建築工程及設計繪圖監工兼代辦房產移轉登記如蒙惠顧無任歡迎

住址萊蕪一路二十號　電話四二零五號

內政部特許發行　**青島警察沿革**　駱金銘著

全書三厚冊定價三元特價七折本書內容悉照青島警察近五年設施編著取材豐富種種有效方案爲各地警察機關所無者甚多出版以來銷遍全國最合政警人員參攷之用

最近出版　**青島風光**　駱金銘

全書一厚冊實售六角本書爲唯一導遊新著共於本市衣食住行指導極爲周詳確切次來青旅行或參觀者不可不備欲知青島市政狀況者尤不可不讀

本市各大書局均有代售

膠濟鐵路機務處四方機廠通告

第二十八號

爲通告事本廠歷年換車窳拆下碎玻璃積存甚多現擬招標出售有願承買者可至本廠看如合宜可備標函須填明價格每百磅價國幣若干簽名蓋章用火漆封固封面註明承買碎玻璃標函隨付押標洋十元於五月十五日下午三時投交本廠守衛室即於是時當衆開標以標價最高者爲得標其不得標者押款即行發還得標者作爲貨價一部份過時投遞標函者無效此佈

廠長　樂寶德　副廠長　顧樹

中華民國二十五年五月四日

敬送遺精早洩祕方

本主人家藏祕方一種，專治男子遺精早洩，陽萎，腎虧，不育，諸症，百發百中，神效驚人，公開後人，治愈者已數千，皆有來函證明，莫不稱奇不止，方爲希世之奇方，界欲索此方，剪此報，請向上海霞飛路和合坊七十四號，張世德堂，函索可也，分文不取

世德堂主人張雲山敬啓

青大農場　出售牛羊奶

提倡推廣廉價出售大小奶羊衛生醫師化驗消毒清潔滋養

電話六三七三號

大華照相材料行

出借鏡箱　完全免費

春游士女，未自備鏡箱，而欲留永久紀念者。望勿失此良機！

廣西路東龍口路

外國教授教習英文

中山路十三號樓上六號有外國教授教習英文，算學，代數，幾何，三角，地理，歷史，以及一切應用會話，個人或分組教授均可，並能於短期間內教練純熟取費從廉有志來學者請往上開地點接洽可也

敝公司現有

一，倉庫一所坐落大港商河路庫房廣大院落寬敞交通便利

二，湛山各路及正陽關路避暑樓平房均附帶全部傢具租價從廉

敝公司代客買賣經租房產手續簡便租售頗易如有房產委託敝公司售買經租者極端歡迎

本公司兼辦水火保險

美商 **中華平安公司啓**　泰安路五號　電話五零六二二號

上海女醫科產 **李愛清**　專門接生

深經驗富學識　手術敏捷應診迅速

雲南路一一四號　電話五四六一號

上海飯店

敝菜社特請在俄境作名廚師專烹調俄法大菜味道適口與別不同各界諸位勞步駕臨不勝歡迎再內有西式大小房間出租屋內清潔傢器俱全價錢格外便宜

敝社上海飯店啓　湖南路三十五號　電話五九零二號

啓新洋灰　愛國同胞　提倡國貨

商標

馬牌洋灰是中國頭一家洋灰成色優良堅固耐久各界早有定評現在大家提倡國貨本公司爲歡迎顧客起見特別廉價光顧諸君請至下開各處接洽

青島分銷處　館陶路廿三號　同源公　電話四一五八　荷澤三路三號　義和祥　電話四四八七　中山路廿七號　祥泰號　電話二二一一

山東醫院

治療科目　內科　小兒科　X光線科　花柳科　專門

診病時間　午前八點至午後八點急症例外　往診隨請隨到

本院特設血液糞尿細菌等檢查　病室清潔　設備完全　看護週到

院長　日本帝大醫學士林喆相謹告　電話五五七〇　院址青島夏津路八號

青島柏林醫院　特別廣告

本院專聘素有經驗醫師分科診治難疑各症，并備有各等病室，光線空氣，俱合衛生，其他優點不及備載△主治外科內科，皮膚科，花柳科，產婦科，小兒科眼科耳鼻咽喉科，胃氣光線特別療治注，射，各種注射療治以，及預防血清，預防針，新法戒烟，無不俱備，本院爲體恤貧乏起見，每日施診二小時，自上午八時至十時△診治時間，上午八時至十二時下午二時至六時，出診隨請隨到，急診隨到隨診不分晝夜，（星期）午後停診 院長張濟卿 副院長劉信齋 醫師許百德 女醫師董美貞担任產婦科診療一切病症 德國柏林大學教授許百德博士（Prfessor Huebotter）每日上午八點至十點應診眼耳鼻喉各科

院址肥城路五十七號　電話三三五九號　五一三六號

光華美術製版社

電話五九一五

青島李村路十四號

東方村飯莊廣告

地址常州路龍口路轉角電話五零四一

本飯莊開設以來久爲社會士女所贊譽現在設備力求新穎並以重資新聘廚師担任烹調茲將本飯莊之優點開列於下地位幽雅空氣澄新水色山光風景宜人山珍海錯應有盡有凡由市內赴浴場馬場或遊炮台遊公園者皆爲必經之地就此憩息隨意便酌或開盛筵以享待賓酒肉適口景象悅目有塵寰仙境之雅無城市煩囂之氣現爲供應需要起見以謀各界之便利倘蒙惠顧無任歡迎

一篇衛道的文字

袁素瑜

冀察政務會命令北平的各公私大學中學取消軍事訓練，報紙上說是「此項舉動，當局：未解釋其原因：」我認爲有些怪，我們平常看見：所謂當局也者要作一些什末事情時，是差不多都要解釋原因的，而且每當解釋原因的時候，總是解釋得頭頭是道，句句是理。獨獨今次却不解釋了，於是報紙上就這末推測：「按北平各校實行軍訓，係於一九三一年瀋陽事變後不久，奉令開始」，把停止軍訓的原因扯到國家大事上了。這一扯可好了，正所謂「你不說，我倒明白；你一說，我越糊塗了！」軍訓開始也罷，停止也罷，與那些瀋陽事變之類，有什末關係？

我們無論如何，應該知道，雖然軍訓恰巧在瀋陽事變時開始，那不過是不期而然，在瀋陽沒有「變」以前，我國也有的地方有軍訓呀！因爲我們的軍訓，也不過等於打太極拳放風箏拋鐵球跳高，目的在使大家舒展舒展臂膊和大腿，並非懷了什末野心，而報紙上（北平八日路透電）這末一扯，可顯得中國太能了，簡直要想靠軍訓救國！

可是，也許，瀋陽發生了什末事變了，我們那時的當局明白軍訓之不可緩了，於是開始了軍訓，但軍訓是不能救國的；現在的事實便是明證，家國未救而軍訓已停，可勝歎哉!?因爲它不能救國，所以，停了也不覺可惜。

恃着學生，是不能救國的；有些人這末說。是呀：既然如此，停止了軍訓，又算什末呢？而且，在學生自己，也不以軍訓爲救國運動呀；去年，學生一起示威遊行，學生們認爲那是救國運動，却遭了當局的禁止，然則當局之令各校「開始軍訓」，其目的不在救國也明矣，那末，對於現在的「停止」，何必扯上瀋陽事變那些大題目？！扯上這樣的題目，實在除妨害國際間的感情之外，別無好處，你說是不是呢，二哥？

最後，註一筆：還算是一篇衛道的文字，也是一篇愛國文字，愛世界文字，絕不是一篇滑稽文字……

「盲音樂家」
科洛連科的名著

袁鶴年

俄國作家科洛連科的長篇名著，「盲音樂家」，我因着一天小病的機會讀完了；關於這部作品，我想有幾句話說說。

這本書裏面，是述說一個不幸的殘廢的人——盲子，爲了這天賦的缺陷，而憤怒，而悲哀；心情轉變入於一種自私自利的境地；遺忘了本身所處的優越的客觀環境，遺忘了還不及自己的其他的些同類；但終究他接觸了現實，發現了他個人的優越的地位，安適的環境，在和不如他的人的對比之下，引起了他的同情，憐憫和悲哀……於是在一個救濟貧人的民衆音樂會中，在一個廣大的人羣之前，他藉着獨特的天才，自然的陶冶，和他那哀咽的哭聲：「佈施給瞎子，佈施給瞎子，爲了基督的緣故」的憐憫的同情心，彈奏出一種深痛的，內心的訴說的絕響；於是「他看見光明了，在他的心中再沒有自利的苦悶的地位了，因爲它太充滿了對於他人的同情了」，他已經找到了他的工作與他的使命，他將使用上帝給他的神力爲貧苦者與被壓迫者申訴，並且幫助比了他更其不幸的人」。

× × ×

作者科洛連科，誠如譯者所說，「暴風雨的晚上，黑暗包圍着一切，飢餓的虎狼怒吼着找求它們的食物，長途旅行者的衣服已經完全溼透了，寒冷浸入了他們的心肺，恐怖扼住了他們的喉嚨，可憐的長途旅行者！他們已經絕望了，他們再沒有力量走他們的路了。

「忽然間，有一點小小的火光在前面閃耀着，於是絕望了的長途旅行者，又有新希望產生了，他們因此得重新鼓着勇氣向着那點光明進行了。」

「科洛連科就是這點光明！」

他的作品中，時常可以發現這一點的光明，極微小的一點光芒，却給與一羣在廣漠的人生道上的旅行者以極大的希冀及溫暖；它非特指示出如何行進的路徑，還照徹了各個行進者的人。

一個自小即是盲目的不幸者，他一直是在無邊的黑暗中摸索，使得他異常悲哀，絕望，但當那一點的光明突然出現時，他的心跟着明亮了，他發覺他周圍並不寂寞，同他一樣在摸索的人還很多，遂使他起了憐憫的同情，他藉賴那一點的光明，補救了他天生的缺陷，所以到後來他同一般人一樣，找着他應走的道路了。

× × ×

科洛連科的著作很多，長篇當以此書最著名，托爾斯泰曾經這樣說過他：「我看了你這部書常下淚與哀泣，這種書應該整百萬部的分散出去；凡是有心的人都應該讀它的，它所產生的效力，任何作品都趕不上」，這是關於他的時論集「現代的習慣」說的話。

此外，我不想再說什麼了。

洋詩二首

上人

月之三日，乘興作丹山之遊，觸景生情，曷能自已？因順口吟來，少韻無調，略述所懷，讀者幸勿以聱徒目之也。阿門！

（其一）

丹山之遊樂何如？
法海寺內遇彼姝；
健體明眸蘋菓臉，
誰道西施今世無？

（其二）

人生最甜是愛情，
況在初識慕戀中；
滿腔熱情難傾吐，
默祈法海顯神靈。

一九三六，五，三，於旅次

嗚呼！五三者，國恥紀念日也，國恥日而憶楊柳，五一節而哀薔薇，詩人之心，有異乎常人者矣。

第十二回
說來就來東伯侯東山再起　得過且過聖天子聖運不昌

（三二六）　保留版權　嚴禁轉載

仍各駐原防，維持地方治安。這一般軍事將領，都是姜桓楚提拔起來的。他們在表面上固然是聽命改編，擁護皇朝；但在內心中無時不思舊主，希望他東山再起，興師討紂。所以，姜桓楚派人回到天朝來進行祕密聯絡之後，不到一個月的工夫，已經有嚴密的組織。四月初五日，姜桓楚偕同羅宣，魏賁，由兗兒國乘機飛到天朝的國境，在大鐵橋的終點祕密的安置了一個二次討紂軍總司令部，在本書第八回中，已經交代明白，這座大鐵橋長達八萬八千里，是由兗兒國作起點，經過大海，一直修到天朝的。姜桓楚既然在大鐵橋的終點安置了總司令部，自然是受了兗兒國的保護。四月十五日，姜桓楚毅然決然發出了二次討紂通電，同日張山等數十名將領也聯名發電響應，並且開始軍事工作，齊向青州城前進，重新揭起天道國的旗幟。在青州城附近雖然有皇朝的嫡系軍隊，但爲數不過萬人，以之抵抗張山李錦洪錦等部，自然沒有那個力量的。所以這一部份皇軍，便自動的退却了。同時濟豐至考城一帶的姜桓楚舊部，亦紛紛作軍事的準備，有再度進襲朝歌的模樣。這麼一來，眞够皇家軍隊應付的了。因爲皇家軍隊事先毫無準備，突然發生這樣的變亂，焉得不東手無策呢？正是：

伯侯捲土又重來，空氣緊張戰幕開。
烽火燎原何日了？無非百姓倒楣哉！

這且不表，單表那紂王接到時局緊張的各種報告，驚得心神不安。論起紂王的胆子來，照例的又要暈絕一次；然而經驗會使人壯胆的，他竭力的抑制着萬分驚慌的心情，

「新人通信社」的提議

下面的一篇，是從上海寄本刊編輯部的，從這裏我們可以看出現在一般青年的熱誠；看裏面的口氣，像是在徵求社員，但通訊處是印在封外，却被編者不小心丟失了，那倒沒有關係；我們刊出這篇的意思，不過在報告大家一個消息，使大家知道，有這末些青年有了這末個提議。

朋友：

我們覺得，在日益殖民地化的中國，除了少數的寄生者羣外，大家都是輾轉於貧困的窒悶的生活中，我們不能自由的呼吸，我們的頭腦，肚皮，時刻地在飢餓中打滾，尤其當××帝國主義者更大舉的侵略；和他們的偓狗，一切的賣國賊和漢奸，也更隨便的把我們的領土，財產生命，一批一批的奉送給敵人的目前，在這個緊急關頭，還有幾點熱血的我們，是感到了無限的屈辱和悲痛！我們知道：要把中國從帝國主義的火炕中拯救出來，決不是少數人的責任，當我們想到動員全國一致的力量，向侵略者壓迫者作抗鬥的時候，我們就想到聯絡各地朋友的重要。因着各種暴虐的迫害，以及其他事實上的阻礙，如新聞封鎖，交通不便等等，使我們各地的朋友簡直像生活在兩個世界裏。在這里，我們覺到了發起一種廣大的通信組織的重要性，於是，我們的「新人通信社」便產生出來了，我們是根據着社會的實際而組織，所以，我們的工作也必須從這里出發，在目前，被壓迫者，弱小民族，起來和統治者，帝國主義，作最後的搏鬥的階段，我們的工作是特別要着重在：把各地的反帝，反封建殘餘，特別要在各地加緊作種種實際的調查，來配和供給的消息，事實，廣播開去，連繫起來；使大家都知道世界革命運動的急激潮流和需要；特別要在相互的聯絡中，認識團結的意義，和進行最誠懇的相互交換意見，研究，批評，督促，來追求我們的出路！

我們站在發起人的地位，規定自己的最低限度的工作，除了立即展開這廣大通信網以外，我們還要隨時提出各種切身問題來和大家共同討論，研究，把我們的結論，傳播開去，這要隨時進行各種有價值的調查：把各地社員所得到的資料，彙編起來，把各地社員的通信，彙印出來，分發給大家，並且，我們要替每一個社員解答各種問題，介紹各種最前衛的書報和社員間的相互介紹，在必要時，還可以派人到各地，作更進一步的聯絡。

做了一個社員，也就必須盡最低限度的義務，因爲我們已經說過，要拯救中國以至解決一切的問題，非大家共同努力，是決不能取得勝利的。一個社員，除了每月至少要和我們通信二次外，還必須自動地進行各種工作，如研究，宣傳，組織等等，並須作各種有價值的調查，來供獻給大家，要隨時在當地發起或進行同樣的工作，或介紹新的社員，一個社員，在三個月內，至少要成立一個分社。（三人以上組織），在經濟上，也要盡各人的能力來幫助總社，一否則總社是不能生存的，更重要的一點，就是：做了一個社員，必須澈底的了解團結的意義，所以要經常地和朋友連絡，作爲組織分社的基礎，每個分社要經常舉行親密的研究，討論，和工作計劃的決定。

朋友！我們曉得你是一個社會的前進份子，你一定會贊助我們，和我們手拉着手，向民族解放，世界革命的康莊大道前進的，那麼，請你填了表，詳細的發表你對於本社的意見和希望，一同寄來罷。我們是熱誠地等着你的回信呢！致

民族解放的敬禮！

新人通信社

特約長篇　雌黃外史

第九回　第一批登記

八里莊人著　五〇二

章柳神在一旁聽了多時，因爲自己多次丟臉，雖屬別人不知，自己却全然分曉，於是不大敢多言，加上畢提所談，又頭頭是道，道道有理，便附議道：「畢祕書長所談各節，切中肯綮，請黨魁即行令示爲禱爲盼！」鄭士雄聽了兩個人所談相同，說道：「那麼我們現在便決定先整飭黨紀，第二步再和元多實那老殺才周旋！」章畢二人齊答道：「是！」鄭士雄便叫他起草佈告，一面將昨晚得來的信給章柳神看，章柳神接信看了，嚇得目瞪口呆，也是無屁可放！鄭士雄道：「這做屠黨乃鄭老爺的性命根，那能被二言兩語的幾句話嚇散了偌大勢力的做屠黨了！」章柳神心裏想若解散了做屠黨，我老章便首先到元府去告密，大大小小也弄個差事，混幾个蛤蛤，以養活老婆孩子；然而鄭某人不想解散，萬一投到元府，被他知道，那能輕饒？好在在那裏也是吃飯，吃一天算一天，遂容令下而後已！想到這裏，又想得奉迎幾句，給飯盌也來上個鋼箍。說道：「解散？談何容易哇！就是鄭老爺輩決心下野，我章柳神也必得哀啼挽留；我黨創造非易，那能輕付解散也耶？」士雄哈哈笑道：「參謀此言，實在是對，將來有敢說解散做屠黨的，給他媽一個殺而不赦，那個雜種！」章柳神暗中一笑，臉上却一點雜色不露。不多一霎畢祕書長已將布告起元呈閱。鄭士雄接將過來，看了一遍說道：「好是好，蓄意太深，沒有露骨而痛快淋漓的表示，怕不能引起全體做屠黨注意！」接着搖了搖頭。這一來，不大緊，畢提的額上已流出「哀飯盌」的汗漿來了。

無題（續）

子浩

他們絕不妥協，妄求和解，也絕不會想抓過勞人（一失去立場而游離着的人）利用，而他們對於那失去了自己的立場，朦朧於集團的意志的人，當其向在撲朔迷離，左右莫決，而游移着的時候，相反的，是要以同情心腸，布施其慈悲的教導的。他們絕對眞誠的告訴你說：「要爲着自己的利益而衝鋒，爲生活正道而搏鬥；要知道，人生只是一幕鬥爭的過程，懦於鬥爭，即是怯於生活，否定了鬥爭，生活亦即失却意義•並且，生活既是鬥爭，則絕不容求僥倖，走直綫，而必須以堅毅的體魄，作無情的戰鬥；必須經過千辛萬苦，裂膚流血，方能得到最後的勝利，眞理才會實現，生活方獲得全盤合理的解決。」由此看來，則像「文明人」那種但憑招搖哄騙，利用人家，虛張聲勢，結果，不免於「吹燈」的自欺欺人的把戲，愼重的「怪物」們絕對不法取，在此種情勢之下，「第三種人」無用担心着他們利用你，即使你有意的傾向他們去，那也絕非一說即成的容易事呢！最低限度也得經過一番嚴密的考驗，證明你確已堅定了自己的集團的意志，方有參加實踐的可能。所以，他們的陣容絕不會現着外強中乾的虛症，正因他們是國際的被支配被壓榨的，所以他們的戰線，更是超地域和種族界限的。

第一步的分析工作：大體已如上述，對於第二步的「自我」認識與批判，開首已經說過，進行這步工作時，要想準確無誤，則對於歷史上階級轉化的一般原則的敍述不能不注意，還裏最好是先着眼下面的論述。

阿爾弗列特•克萊拉會說：「歷史的發展了的高度資本主義經濟組織與社會組織，造出了：：階級和：：階級之間的完全新的職業團體了•但即刻又不得不使他們失去他們的立場了，這個階層，因其發生及其不斷成爲批評狀態的緣故，故對資本階級 並不是必然的利害上結合着的，但同樣，對於無產階級，也不是必然的結合着的，在對資本主義社會的兩個根本階級：之偉大的歷史分析上，劃這一個階層是站在那樣得夫獲得他們階級的方面的。」有人會稱其爲「過渡階級」但在這裏，特別須注意的，是所謂「不得不使他們失去他們的立場•」而仍「站在那樣得去獲得他們階 級的方面的•」却不像阿爾弗列特，克萊拉所指出的凝固，

（未完）

說唱　天下第一大才子

（第九四號）　…半老徐娘；

丈母娘總是看着女婿好　好女婿文壇之上稱霸王，問天下何人能及大才子，俺可是作了他的丈母娘，倘若他初一十五來拜壽，叫我聲岳母多堂皇？世間的老婦知多少？有何人担得才子夫燒灶香？一個女婿半個子，我死了得靠才子來發喪，從今後我也算有了後，用不着過繼兒子鬧饑慌。……」蕭大娘滿口說了些如意的話，她女兒也喜得發了狂，這一回蕭女更覺閉不煞嘴，簡直的喜碎心肝喜斷了腸。

（白）：娘兒倆個，越說越喜，黏粥也喝不下去了，氣也喘不開了。

（唱）：有蕭女一直喜得閉不煞嘴，她覺得從今以後沒了愁，「乾坤定矣」載周易，詩經的首章就詠好逑　這人生大事是婚嫁，更何況碰着個才子是名流！咳呀呀三生有幸運氣好，諸姑姊妹我當頭•南鄰的大嫂雖然好•攤了丈夫賣香油，北隣家的小嫂也不壞，找了個婆家宰人牛，誰會碰着個大才子，那也是天命如此難强求-比起來還是俺的福氣大•誰再說紅顏薄命是瞎謅，咱若是一朝過門當新婦，少不了也和才子夫唱酬，少不了也學着扮扮女起解，李白杜甫程硯秋，也學着作詩也學戲，閨房之樂逾王侯！再學學鬍子念末涯，也習習大烟是怎末抽，這一來成了個地道的女才子，芳名會傳遍全地球………」

（白）：咳呀呀，母女二人，各自喜歡，：：啊，不錯，明天本報又沒有「青光」，有什末大不了的事，下週再說吧，說書的這幾日是眞忙極了！！衆位明公請了。

欲求致富捷徑
請喝嶗山汽水

凡購買嶗山汽水或金箭啤酒美口洋酒滿一打（即十二瓶）者即贈嶗山汽水彩券一張

頭彩一個　獨得價值四百元之德國新式摩托車一輛並附贈航空獎券一號（即十條）
二彩四個　各得每個價值一百八十元之新式縫衣機器一架並附贈航空獎券五條（即一號十分之五）
三彩二十個　各得每個價值十五元之新式大掛鐘一只並附贈航空獎券二條（即一號十分之二）
四彩一百個　各得航空獎券一條（即一號十分之一）

此彩券按照第二十七期國民政府航空獎券末五字擇用自第一獎至第四獎共獎一百二十五個以該期開獎所中之號碼末五字旣爲敝券中彩之號碼例如航空獎券頭獎爲六五二七三七號敝公司頭彩即爲五二七三七號以其末五字爲有效餘彩類推

嶗山汽水公司謹啓

河北省旅青同鄉會啓事

河北省旅青同鄉諸君公鑒本會前爲會館落成招開會員大會選舉負責人員以便進行一切經刊登報端週知在案現准於本年五月十日下午一時在登州路廣饒路新建會館開全體大會凡我同鄉屆時務希蒞會參加爲荷特此公告

秉服務社會之宗旨　與各界合作
大陸銀行
總分支行：天津　上海　漢口　北平　青島　南京　蘇州　杭州　長沙　濟南　無錫　南昌　南潯　鄭州　石家莊
辦理普通商業銀行業務
兼辦：儲蓄　保管　貨棧　國外匯兌　代理收付各種款項
青島分行中山路七〇號
電話五一六七八九

青島東順當

◆質當的指南……
啓者本號創辦當業，並非唯利是圖，原以挽回利權爲關念，但因一般質當者向不撤底，就以質物換錢爲目的，在利大期短保存方面概不加考慮，敝人等仍以餘力，忠告國人，在質當之前，須先加一思索，是爲切盼。
總號保定路十二號
分號膠州路五十一號
總號電話六零一九號

BAYER
拜耳大藥廠
阿司匹靈

兩粒阿司匹靈能使君之頭痛牙痛受寒風濕以及流行性感冒等症服後立見功效君如欲兩粒阿司匹靈可向各大藥房購買該藥價格低廉攜帶便利包裝精美近來假冒贋造之品甚夥務須認明拜耳大藥廠十字形縱橫商標爲保證該藥之靈驗世無其匹

法學周刊

第五卷第十七期
（今日星期出版）
主編　于世琦律師
〈通訊處〉熱河路二十二號

徵稿

一、本刊公開，歡迎投稿。
二、本刊文字務求淺顯，作品以關於法律，政治，經濟之問題為限。
三、來稿須繕寫清楚，加註標點，稿紙不得兩面並寫。
四、本刊對於來稿，有刪改之權，無論登否，特經約概不退還原稿。

司法院解釋

要旨　商人向官署認包捐稅係屬官署與人民之契約行為不能視為公務員亦與訴願法第一條所定之人民權利或利益不同倘因官署處分致受損害除依其性質得認為違約行為可提起通常民事訴訟外不得提起訴願

司法院快郵代電（院字第一三七七號二十四年十二月十八日）

江蘇省政府鑒上年十一月效代電悉所請解釋包稅商人訴願疑義一案業經本院統一解釋法令會議議決商人向官署認包捐稅係屬官署與人民之契約行為不能視為公務員（參照院字第一三三九號解釋）亦與訴願法第一條所定之人民權利或利益不同倘因官署處分致受損害除依其性質得認為違約行為可提起通常民事訴訟外不得提起訴願合行電復司法院巧印

附原電

司法院鈞鑒查下級官吏對於該管上級官廳就其監督範圍以內所發之命令及因公務員身分而受行政處分者均不得依訴願法規定提起訴願送經鈞院解釋有案惟認包捐稅之商人是否亦認為公務員關於所認包捐稅之事件能否依訴願法提起訴願殊滋疑義約有下列三說（甲）說謂征收捐稅雖係國家行政權之作用而認包捐稅者乃普通之人民不過將國家應向人民征收之捐集零為整繳納官署包捐者與繳捐者之間係私法上之債權債務關係包捐者與官署間仍與人民與官署無異自與有公務員身分者不同應得依法提起訴願（乙）說謂認包捐之商人是否認為公務員應以曾否受官署委任或聘任為標準如認包之後由官署加以書面之委聘者即認為公務員若僅填寫表結認包捐稅而未有受書面委聘者應認為官署與人民間之契約行為則不必以公務員論而能否提起訴願亦即以此為斷（丙）說謂認包捐稅之商人雖係普通之人民而論捐者代向人民征收捐稅乃依國家法令從事於公務之行為無論有無受官署書面之委聘均應認為公務員關於認包捐稅之事件自不得提訴願三說孰是事關法律疑義理合電請迅賜解釋示遵江蘇省政府主席陳果夫叩效印

要旨　為教育會會員喪失教育會法第十六條第一項第一款所規定資格時依同法第十八條既應退會此後教育會召集會員大會自無須再行通知其出席但該會員對喪失資格之事由如有爭執而會員大會如欲將其除名應依同法第三十條所規定之人數解決之

司法院公函（院字第一三七八號二十四年十二月十九日）

逕復者准
貴會上年四月二十七日公函（第六五三二號）開據浙江省執行委員會呈請解釋教育會法各疑義請查照見復等由業經本院統一解釋法令會議議決為教育會會員喪失教育會法第十六條第一項第一款所規定資格時依同法第十八條既應退會此後教育會召集會員大會自無須再行通知與出席但該會員對喪失資格之事由如有爭執而會員大會如欲將其除名應依同法第三十條所規定之人數解決之相應函復
貴會查照飭知此致
中央執行委員會民眾運動指導委員會

附原函

案據浙江省執行委員會呈稱「為教育會法第十六十八三十等條疑義請鑒核轉示」等由到會查該會所呈疑義各點關於法令解釋相應抄送原呈函請貴院解釋並希見復為荷此致
司法院

附原呈

呈為轉呈事案據臨安縣執行委員會呈稱查教育會法第十八條為教育會會員喪失第十六條第一款所規定資格應即退會或除名倘該喪失資格之會員不聲請退會幹事會可否予以除名之處分若由會員除名處分必依同法第三十條之規定，前項喪失資格之會員過多又係離開本縣會員大會不能召開應如何辦理再前項喪失資格之會員尚未受除名之處分召開會員大會時應否仍行通知出席以上各點法無明文特備文呈請仰祈釋示是幸等情據此案關法令解釋本會未敢臆斷除令復外理合備文轉呈鈞會鑒核釋示實為公便謹呈
中國國民黨中央執行委員會民眾運動指導委員會
浙江省執行委員會常務委員方青儒

各省最高軍事機關代核軍法案件暫行辦法

二十五年三月十八日公佈

第一條　本辦法依各省行政督察專員及縣長兼辦軍法事務暫行辦法第九條擬訂之
第二條　依各省行政督察專員及縣長兼辦軍法事務暫行辦法第二條審判之軍法案件得由軍事委員會委任各省最高軍事機關代為審核
第三條　得進任代核之關如左
一　已設綏靖主任公署各省由綏靖主任公署代核
二　未設綏靖主任公署各省由全省保安司令代核
三　未設前二項軍事機關各省由常設之最高軍事機關代核
綏靖主任公署兼轄兩省或與全省保安司令駐兩處或因其他情形依照前項辦法確有窒礙者其代核機關由軍事委員會指定之
第四條　委任代核之案件如左
一　現役軍人犯罪士兵處五年以下尉官處二年以下之有期徒刑，或違犯軍風紀依法應予拘役或撤職降級以下之處分而犯人屬於該管直轄部隊者
二　非軍人犯軍事法令判處五年以下有期徒刑者
三　犯危害民國緊急治罪法判處七年以下有期徒刑者
四　犯勦匪期內處理盜匪案件暫行辦法判處七年以下有期徒刑者
五　犯禁毒禁烟法令係初吸食者
六　犯懲治土豪劣紳暫行條例或其他法令判處三年以下有期徒刑或監禁者
七　諭知無罪或保安處分者
前項規定之刑期以初判宣告刑為準其經各省最高軍事機關核駁改判者不在此限
第五條　合於前條規定之案件其呈核之程序准用各省行政督察專員及縣長兼辦軍法事務暫行辦法第六條之規定
第六條　代核機關對於呈核案件之處置準用各省行政督察專員及縣長兼辦軍法事務暫行辦法第八條之規定
前項呈核之案件應附呈判決正本二份
第七條　代核機關應於每月終將本月代核案件照附頒表式依第四條各款規定分類填造檢同判決正本彙報軍事委員會
第八條　軍事委員會對於代核案件如認為有疑義或發見錯誤者得調卷核明糾正或令飭原代核機關復核
前項令飭復核之案件須呈經軍事委員會核定
第九條　代核機關對於第四條規定案件以外應行核轉之案件如認原判不同者得逕發回復審或改判前項案件呈送軍事委員會核定時原判機關須將初判及發回復審或改判之原令一併檢送
第十條　本辦法自公布日施行

各省行政督察專員及縣長兼辦軍法事務暫行辦法

二十五年三月十八日公布

第一條　凡歸軍法機關審判之案件得由軍事委員會加委左列地方政府長官兼任行營軍法官辦理之
一　勦匪區域之行政督察專員及縣長
二　勦匪區域以外各省之行政督察專員但以前已經行營兼軍法官之縣長仍准執行兼軍法官職務
三　未經軍事委員會委兼軍法官之縣長如有特種事件特飭辦理者得以委派臨時兼任
軍事委員會對於前項委任得隨時撤銷
川康黔三省之軍法案件劃歸行營另訂單行辦法辦理
第二條　兼軍法官於所轄境內對左列案件有檢察審判之權
一　現役軍人犯刑事或懲罰法令者
二　非軍人在勦匪區犯軍事法令者
三　犯危害民國緊急治罪法者
四　犯勦匪期內處理盜匪案件暫行辦法者
五　犯懲治土豪劣紳暫行條例者
六　犯禁烟禁毒各種法令者
七　其他依法令應歸軍法機關審判者
前項第一款案件以報經授權者為限
第一項第三款案件由勦匪部隊獲送者不得以非其轄境拒絕受理
第三條　兼軍法官遇有前條第二項案件時應于三日內詳敘事實呈報軍事委員會並通知其所屬部隊長官
第四條　未兼軍法官之縣長於轄境內發覺應歸軍法機關審判之案件得為緊急處分並應即時以最迅捷方法詳報該管行政督察專員兼軍法官核辦
前項案件兼軍法官得委託該縣長代行檢察職權但未經以檢察職權委託者該縣長應於奉到令示之二日內將人犯卷證呈送核辦
盜匪烟毒案件不適用前二項之規定
第五條　兼軍法官區域內許有其他軍法機關者由最先受理之機關審判管轄權有爭執時呈由軍事委員會核定
第六條　兼軍法官審判之案件應於諭知判決後五日內繕具判決正本并令被告人提出聲辯書連同全案卷證呈由各省最高軍事長官核轉軍事委員會審核
第七條　案件未經軍事委員會核准者不得執行
第八條　軍事委員會對於各兼軍法官送核之案件應為左列之處置
一　事實明確罪刑允當引律無誤者予以核准
二　事實明確罪刑未當引律有誤者予以糾正
前項第三款案件軍事委員會得行提審或派員蒞審或派鄰近兼軍法審判
第九條　軍事委員會得委任各省最高軍事長官代為審核案件其辦法另定之
第十條　各兼軍法官得設置軍法承審員及書記員助理軍法事務此項軍法承審員得於判決文內副署但仍須兼軍法官署名蓋章負責
前項承審員及書記員由兼軍法官派員報經該省最高軍事委員會備案
第十一條　本辦法所稱之勦匪區域由軍事委員會以命令定之
第十二條　各兼軍法官執行軍法職務應受軍事委員會軍法處之指導
第十三條　本辦法自公佈日施行

縣司法處組織暫行條例

司法行政部訓令（訓字第一九八四號）案奉司法院本年四月十四日第二九一號訓令開，「案奉國民政府本月九日第三三四號訓令內開，『查縣司法處組織暫行條例，現經制定，明令公布，應即通飭施行。除分行外，抄發該條例，令仰知照，並通飭知照。此令』等因，並附發縣司法處組織暫行條例，奉此，除關於該條例施行日期及辦法另案飭遵外，合行抄發該條例一份，令仰該 院長 首席檢察官 知照，並轉飭所屬各院縣一體知照。此令。」
計抄發縣司法處組織暫行條例一份

本刊啓事

法醫研究，續稿未到，暫停一期。（編者識）

耀宗醫院優待貧病的新運動

地址　滄口路六十三號

年來都市之不景氣各地皆然商業不振民生凋敝以致影響患病諸人無力求醫即能求醫亦躊躇審顧而中止因循坐誤病歷終身莫可挽救者比比皆是鄙人在青執行醫務已數載於茲每念此種情形輒抱普救之志凡對各種藥費診費莫不規定低價對於診病素主審慎注射用藥務求速效故軍政商學之經治癒者莫不於極短時間疾消病除與個人痛苦及作事能力皆兩得其全此固為醫者應盡之天職無足道也邇來因求診病家屢屢要求減費施診鄙職在濟人自當察納故不圖重利施診應藥俾有力求醫者得以經濟治療無力求醫者得以受診而復健康此啓

專治小兒科　婦女科　耳鼻咽喉科　花柳科　梅毒　下疳　白濁　橫痃　泌尿器病　生殖器病　遺精　陽萎　特將各種藥針價目例下

法國新六〇六　每針二元起
法國克靈新九一四　每針二元起
法國皮隆氏九一四　二元九至五元
巴塞赫夫門羅氏九一四　每針六元
德法清血針　每針五角
淋病特效藥黃色素　每針九角
德國重量黃色素　每針一元五角
法國加葡萄糖液黃色素　二元至三元
淋濁聖藥阿爾梯共　每針一元
白濁藥特靈　每針一元三角
克靈伐克辛　每針一元
淋濁漿苗德美貢　每針九角
淋濁漿苗果乃金　每針六角
德國淋菌混合漿苗　每針二元

德國獅牌六〇六　每針二元五起
泌尿器治療劑喜邪脫那賓　每針一元五角
利尿消毒烏羅特羅屏　每針一元二角
軟性下疳特效藥德美高斯　每針三元一角
梅毒斷根藥錫司莫撒而　每針一元三角
三期梅毒特效藥安麥碘　每針一元五角
橫痃消退特效藥必路平可　每針一元五角
解毒聖藥奧倫　每針一元五角
化膿消腫斯太法　每針一元
安度賜保命　每針九角
補腎維他賜保命　每針一元
德國稱爾賜彼命　每針一元五角
陽萎早洩特效藥育嗣得麟　每針一元五角
上列各藥照價注射絕不另取手續費及其他費用
特備戒烟內服聖藥一週可除毒癮藥費自十元起至三十元止

淋病（白濁淋濁刺痛流血）用德國發明化學治療功能消炎止痛收效極其迅速倘若慢性白濁或併發症如關節炎膀胱炎睪丸炎攝護腺炎橫痃等均以最新特效電化針藥合併療法使淋菌完全消滅病痛立除一週後可用顯微鏡化驗證明根本治愈永不復發並保證生育絕無妨礙

梅毒（無論一二三期如遇身）紅斑骨節酸痛爛鼻穿頂頭髮脫落陽梅瘋癱內臟壞爛眼瞎耳聾除用六〇六九一四注射外又輔以最新發明碘劑等療法均能在最短期內全除根可請能專家驗血永無後患

下疳（生殖器紅腫潰爛有軟）性硬性二種之分硬性下疳即梅毒初期軟性下疳為局部潰爛之惡瘡俗名蠟燭瀉抄用法國最新特效無痛療法能於最短期內根本痊愈

橫痃（橫痃魚口入鄙隨梅毒）白濁下疳等症而起初患者於大腿內側（即兩胯間）發生一種疼痛之硬塊（若起因於梅毒者大都無疼痛）此即所謂橫痃此後逐漸脹大疼痛發熱步履艱難終至破潰膿血淋漓其狀恰如魚之張口故有魚口之稱實即橫痃之潰爛本院醫治不重開刀採用歐美最新發明注射療法於最短期間能使結核消散痊愈

敬送　遺精　早洩　靈驗　古方

（並贈靈藥證書　賜索分文不取）
此方專治遺精早洩陽萎腎虧腦弱失眠婦女不孕等症凡服中西藥無效者照方配服神效驚人公開濟世以來治愈病家數萬人皆有謝函證明莫不譽為希世之奇方各界取方請向上海法界黃河路茄勒路三號施積善堂函索即寄
▲施濟春謹啓▼

敬送　白濁　根治　藏方

鄙人祖傳珍藏祕方一種專治五淋白濁及婦女白帶不論新起久患或已治愈又發照方配服立見奇效靈驗驚人治愈之後永遠除根生育無礙今總託上海法界維爾蒙路一九四號餘慶莊公開發送各界如需此方向餘慶莊函索即寄不取分文
▲林章南敬啓▼

婦女外用　下治丸

◆不用內服收效迅速之原因
「下治丸」係用最新方法。配成之坐藥劑。不用內服。經子宮而達腹內。用藥後。非見積塊。而下積病蠱脹。不感痛苦。自能暢流。白帶當亦淨絕。其他積病結塊。腰痛腹痛。寒塊消除。飲食經血。藥力即進。等症亦必痊癒。此係根本治法。既非猛攻。不傷元氣。不感痛苦。施用簡易。收效迅速。政府獎勵。中西名醫證明。一致認為婦女無上良藥。功效奇偉。已售千萬罐。詳細說明書。功效證信錄。歡迎索閱。
△定價每盒一元二角　半打六元五
總經理　青島金鄉路太和春藥房
天津素波樓廠出品　特二區壽安街
濟南　神州　東亞　張澤子　東來　華英等藥房

久昌洋服店

華北市場三樓
有上等禮服出售　出租

福順泰

洋廣雜貨　應時用品　彩鳳羹青　化妝品香
〈中山路五十六號〉
（電話三七一二　五四七〇）

青島市自來水廠啓事

查本廠專用水費向由用戶於接到繳款通知書後逕自持赴本廠向財政局駐廠之第三收款處繳款換取正式收據為憑本廠向不派人在外收取如有假借本廠名義私自在外收取水費者用戶切勿受其詐欺倘用戶不察逕向交款應由用戶自認損失本廠概不負責特此鄭重聲明敬希中外用戶注意是幸
青島市自來水廠謹啓　五月七日

大連汽船會社廣告　夏季往復客票減價

敬啓者敝行航行上海之定期船每隔一天開行一次其行駛穩速素承各界贊許刻屆夏令往返青滬二埠之旅客日見眾多茲為酬答惠顧之雅意起見特將一二三等客票自六月起至九月底減價發行各界諸君盍興乎來往復票價列後

青島至上海	上海至青島
一等八十五元	同
二等六十元	同
三等十八元	同

有效期間九十天
大連汽船會社青島支店謹啓

志成英文學社　日文科　招生

馬城路十一號
除英文各級續招插班生外特設日文速成班六個月畢業每月學費兩元報名費一元晚七時半至八時半本月十一號開課額數（只招十五名）特聘戴君為教師戴君係青島學院畢業歷任繙譯等職發音準確教授得法富有經驗有志研究日文者從速報名勿失良機

介紹名畫

國畫家趙立洲君擅長墨畫尤喜作牡丹，下筆超凡，點染如生，素為識者所贊許，並積有心得傑作多幅，特於本月八日假青年會樓上公開展覽，敝等特預為介紹，愛畫諸君，幸勿失之交臂也

介紹人
王鎮東　王效古　趙仁軒　馮善亭　莊華封
趙季超　王壽卿　李君堯　白雨萍　林子秀
于養周　張小峯　李季超　孟緝卿　趙又龍
韓雲峯　張敬忱　丁峯辰　尹靖波　王次雙

愈膚膏

專治脚氣膚癢疥癩癬瘡痔瘡胎毒跌打損傷一切急慢性
皮膚病
凡為他藥不效者用愈膚膏皆可治愈確為家庭中不可不備之良藥也
定價二角
總經理　青島南洋大藥房　膠州路電話五八四二
分經理　煙台南洋大藥房

國貨腿卡出品

啓者敝廠為挽回利權起見特設電機工廠專門製造各種腿卡子寬緊帶以及各色牙口邊等貨以應俱全批發零售價目克己如蒙賜顧歡迎以待
青島西嶺郯縣路　恒記工廠謹啓
借用電話三二一四三號

告窆

顯考授奉政大夫子清府君痛於民國十八年夏歷六月初七日寅時壽終正寢距生於咸豐二年十月十六日吉時享壽七十八歲見龍隨侍在側親視含殮遵禮成服當以匪氛肆虐停柩在堂未安窆茲擇卜於國歷五月廿三日（夏歷四月初三日）發引謹啓
顯妣張太宜人之壙合葬　祖塋之次叨在
寅友學世戚誼不敢不哀此聞

孤哀子陳見龍泣稽顙
齊衰服孫无我泣稽首
五月會孫志堅　江濤　里生　泣稽首
期服姪孫宗湘　清　拭淚頓首
功服姪孫宗瀚　銘　拭淚頓首
緦服姪曾孫以能　拭淚拜

鼎惠懇辭如蒙賜唁請寄青島膠澳日報館　膠澳通信社　濟南普利門大街東亞藥房　觀象一路廿五號陳宅
喪居山東惠民縣城南鄉大年陳鎮

天眞照相材料行

經售各國照相快鏡照相材料　代客沖晒　免收沖費
青島中山路一三一號　電話四八零零

新新大舞臺

十日午戲　黃桂秋　邢威明　全部法門寺
十日夜戲　張銘武　佟雨臣　黃桂秋　邢威明　杜富隆　筱壽山　雪豔菁　耿永奎　全部寶線娘

青島市政府令　第九號

查本市土地計算面積無論市區鄉區應遵照內政部土地測量應用尺度章程之規定一律用市用制以市畝（即六千平方尺）為單位公佈之此令
中華民國二十五年五月　日
市長沈鴻烈

遺失聲明

鄙人在青島郵局存款原用圖章失掉除向郵局聲請更換新章外舊章無論落於何人手中概作無效特此聲明
李樹仲啓

東華旅社廣告

敬啓者本社在青島天津路二十六號房間寬闊有電鈴又設沐浴間男客若有眷屬備房間均各方便陳設衣鏡廚房汽椅鐵床被褥毡絨格外潔淨並設飯店製備筵席便飯以應客便又備汽車數輛送往迎來便利非常車站碼頭俱有櫃影照應代客報關完稅裝卸車船無不週到凡紳商各界賜顧或常住短寓均隨尊便無任歡迎
本旅社謹啓
天津路三十九號　電話二九四六號

窩窩頭

投稿簡則

一、本刊取稿公開，歡迎低級趣味文字，
二、來稿如能以農村生活當前事實爲題材，以細賦生動之筆出之，則尤爲歡迎，
三、來稿有刪改權，一誌刊載，酌致薄酬，惟取錄與否，概不退還，蓋章者認爲却酬，新舊詩以補白論，不給酬，來稿請書明寄窩窩頭編輯部，
四、每月十日結算稿金，由營業部發給，

瓠廬譚薈 (六八)

青島掌故十一　本市娼妓之遞嬗

某票友既爲「犨卿」之媚術所蠱惑，直不可一日無此君，而「犨」亦以票友，雄偉之勢，可以療飢渴，遂日招之來與寢處，會某票之妻，因事赴南，度其歸期，當在兩月之後，以是更予二人以便利之機會，於是「犨」於華燈初張」候，即親造票友之門，或邀觀戲劇，或同赴酒樓，出入相隨，直同蛺蝶俱飛，夜半歸來，即同圓襄王好夢，孰知樂極生悲，爲必然之趨勢，古人名言，洵不欺人也。

某票友有子，年已十八九，肄業某中學，晝則赴校讀書，夜則歸家眠宿，與某票之寢室，僅隔一木壁，想一甫屆弱冠之青年，身體發育已足，性知識充分明瞭，暇則閱讀豔情小說，如紅樓夢，野叟曝言等，焉有不春思縈懷，綺夢溫馨者哉！

某票友祇知貪戀野花，罔知隄防，毫無禁忌，而與「犨」每赴巫山，輒興雲雨，狎褻之聲，穢浪之言，信口道來，祇知徒快一時，不知屬垣有耳，於是乎悲劇發生，某票友竟因此而罹人生之不幸事件，庸不悲乎？

在正史以外 (一〇)

——聽說有這末一件事——　老鳶

——(二)在春的誘惑下

——甜，酸，香，澀，喔，外加一股冷。……

其實，老爺並非故意往窄道想。他愛少奶奶，少奶奶也愛他，在一切方面，都可找出鐵的證明來。就因爲愛他，應當體諒他。——他來她這一趟，不易；他在愛太太之餘，又趁空兒來愛她，更不易；他在不妨礙和太太的固有的愛情的增長情形下，更使和少奶奶的愛情突飛猛進，尤其不易；有此犖犖三者，他們當事者(老爺和少奶奶)還不應慎重的運用委娜斯給他們的賜禮——愛之眞諦——嗎？然而少奶奶偏不。——

昨兒個來，她沒在家，今天來，又沒在家，那末她都上哪去了？在這城，她沒有遠戚近親，他知道；在這城，她沒有同窗學友，他也知道；那末她都出去幹什麼？若說她和別人有了關係吧，更不能，不但沒有和她有關係的，就連可找出一點嫌疑的男性的都沒有。那末她倒底都到哪兒去？

甜，酸，香，澀，冷，在他心頭上加着材料。

老太婆却和老爺不同。——

「——這樣闊氣的人兒，天下有幾個？」她想。「——別看臉子長得不漂亮，年紀老一點，先說有錢，有勢力。可又待說，臉子好能頂飯吃，頂錢花？不看那些洋學生連老婆都養活不起？這年頭兒，什麼也不用，有錢就行哪——少奶奶眼光倒比別人高一籌！……」

拾了拾頭。又——

「——人一輩子爲的麼？不是爲的吃和穿？……看眼前，我這一輩子算足啦！……」

……

或人手記

木耳

S．

邪念呵！可怕，是撒但，它能使我墮落，靜坐，默誦「南無阿彌陀佛」千遍，邪念頓消。佛力誠偉大哉！無怪乎寡婦與老處女，多皈依我佛也！我成了一座木乃伊，木然無感！

心火安寧，讀書寫文章，此日不虛度，微有所得。讀古文三篇，可默誦矣！寫小品一章，亦清新可喜。

T．

春風，春雨，風雨的交響樂，幽寂之感，靜美的情趣。憑窗望雨，口詠小詩，哈……哈……是眞名士也！我許是「天字第一號」的大才子吧!?

雨中山海，景色迷濛，如一幀浸水劃，另是一番情趣。設此時與媚娘偎倚，憑窗眺望，當更饒美趣尙。靜靜的，有冷寂之感！

在詩情畫意中，雖感寂寥，却不涉遐想，科倚小榻，抽吉士牌烟，流雲淡淡，彷彿置身仙境，飄飄然，頗自得也。

U．

雨後新晴，庭院另是一種清新之趣，小步綠茵上，隨手弄柳絲，學句時髦話：「大有晚明小品的沖淡味。」

媚娘有閑來，並附一倩影，吻之，思之，親切甜美，療我想思苦。作書答之，頃刻千言，萬縷情意，向未吐露百一也。良晨美景，思念佳人，心耿耿不樂。

品茗讀書，給你小品數則，神韻大佳，毫無俗氣。揀一幀精佳者，寄呈藝術大師××。哈：設得佳評，爲我吹噓，豈不立時名高百倍了嗎？生今之世，無人捧，終難大露頭角也。是日心境大佳，俗念頓消。

稿費待領

投稿諸君均鑒：本刊四月份稿費已核清。請自攜印章，逕來本報營業部領取可也

窩窩頭編輯部謹啓

癡鶯悲鳴集

鶯·遲

第四節　可悲的和平之神

卡通家們在畫和平之神的時候，都是畫一個漂亮的女郎，有的背後還有兩個小翅子。

女子在世界上，是沒有多大權威的，少數的幾個女皇，又算了什麼？在鏡花緣和西遊記上，是曾記載着女兒國那麼一回子事，然而，這是「齊諧」誌怪者也！」怎能當作眞有其事？

女子是男子的玩具，這句話雖然被打倒，但男子志在「玩弄女性的」心理，能說絕對的少嗎？据此，則女子之不能駕御天下男子，又是顚撲不破的至理名言，最低限度，這句話，多少有他的權威存在！准此，女子是尙無力量支配男人。

用女子象徵和平，也不能說絕對的對，謀害本夫，和殺子報裏的那些潑辣貨，於今之世，未可謂少？或曰：「那乃象徵可愛！」於是俺從可愛再說起：人們愛一樁東西，(東西二字，略欠恰當。)往往就發生把玩的心念，往往就發生欺弄的表示，和平既然可愛，可以便把玩而侮褻之了！這些話都不那麼合理，但際今之時，說現代的話才對，若不然，孔老夫子，怎麼會成了「聖之時者」呢？

近來有句話，是很合理的，和平之神的造象，便該根据這個，才不落伍。這句話，便是「武裝和平！」我們希望和平之神，去和戰神來個爲和平而奮鬥，便快意多了！

那麼該喊「口號」了，現在說喊口號，是落伍。那麼就該改成「呼籲」才是：好！「和平之神要武裝起來！」

應當怎麼武裝呢？且聽下回分解。

桃源新夢

（內省疚疚齋主撰著）【三〇】

第二回　衣錦還鄉虛榮迷浪子　貪財嫁女生活困勞工

你得僱乘四人轎抬過去，不能這樣的領了去，不像個樣子 德祥道，既是這樣，我也沒有什麼說的，叫我閨女坐着四人轎過去 我也體面，當然更是願意的了，就煩二弟和他說叫他擇日定親吧，我反正是沒有什麼賠送的，隨便多麼快都來得及，王二答應着，晚上德祥回家，便把這事公開的對二姑娘說了，二姑娘只是臉紅面嫩的低頭不語，次日一早 王二便親自來到德祥家裏，告訴黎家擇定八月十二日過聘，這且按下不提，再說黎顯自從送走了宋黎氏以後，便各方給漢卿物色親事，就預備宋黎氏給的那廿塊錢，作爲放聘的彩禮，那天漢卿由芝罘回來，路過泊裏，碰見小牛，就對小牛天南地北的吹了一陣，說的個小牛信以爲眞，聽他說要定親：心裏滿想把自己妹妹給他，將來好依靠依靠，無奈說不出口來，漢卿從前也曾到過小牛家裏 那時小牛的母親還沒死，他就看見過二姑娘臉兒瘦瘦的，眉兒彎彎的，腳兒尖尖的，十分的好看 現在聽出了小牛的口氣，自然心中暗喜，來到家裏，先和他母親王氏，告訴了，無論如何，要想二姑娘做個媳婦，王氏因爲二姑娘的母親死了以後，她小小的年紀，便能支持着過日子，心裏也是滿願意的，就答應了漢卿的要求，和黎顯說知此意，過了幾天，黎顯無意中在門口碰見了王二，便想起了這件事 就順便託付了王二做媒，也是他們姻緣有分，不用三翻兩次，就被王二給撮成了，便擇了八月十二日過禮，到十一日黎顯拿了那廿塊錢，到城裏換了四十四吊錢的本城回票，還買了些香粉，香皂，手巾 又截了兩丈西機磁布，和花洋布等回來，第二天便叫漢章到集上買了六斤禮肉一尾大魚，二斤點心，一隻公雞。

杏林閒話 (三五)

國醫劉鳴九　寓天津路神州藥房

(一二二) 答宿流小學張恩宏君

「閣下所患之症，名「腎囊風」俗名「繡毬風」，由肝經溼熱下注，風邪外襲皮裏而成，初起乾燥瘙癢，喜浴熱湯，甚則發生疙疸，形如赤粟麻癢，搔破浸淫脂水，能蔓延傳染擴大，漸及兩腿，因溼熱必能生虫，又兼外受風襲，故作癢特甚，而又能逐漸傳染擴大也，該症治療，當以「除濕殺虫爲主，佐以「祛風」之品，方可收效，蓋虫滅則癢自止，溼除熱清，虫自無所生發，若徒祛其風，虫生如故，必難收效，故閣下洗以「防風荊芥」而不見功也，惟疾病之治療，初患時最易爲力，若遷延日久，根蒂深固，必有時倍功半之憾，閣下竟以「病患陰處爲可恥，而羞對人言，祕而不治，及至痛苦日深，始求方治療，實覺滑稽之至，豈病患陰處者爲可羞可恥，而患於頭面者即足自豪自貴耶？幸是皮膚小疾，遲延尙不至大害，如係花柳重症，亦將終身祕不告人乎？未免迂拘太過，茲擬方備用：蛇床子，苦參，大戟，秦艽，朴硝，川椒皮，荊芥，防風，艾葉各五錢，狼毒，鶴虱，砂壳，蒼朮，歸尾，甘草各三錢，燒水臆洗三次；外用五倍子，官粉爲末乾擦，三日可愈。

附啓：余愚若鑑，來函太簡，頗難推斷，希另來詳函，細述一切情狀，目下可用鮮茅根四兩，煎水當茶飲。

章台絮語 (二九〇)

她仍然照常一樣的在燈前樽畔過她的賣肉生活。這一個故事從開始到結局 中演的情節却是很簡單平凡的，所以一般人都說男的是上了女的的當了。這是一件多年前的一頁情場慘史：男的爲女的所犧牲了的慘史。現在我再敍述一件不久以前所發生的事實：不同國籍的一對情侶的熱戀史。年平康二里中有一家馨香班，貨色齊備，把勢較多，內中有一個雛妓，芳名叫着「桂香」的，年紀雖小，心事却重，在她出場正式應客的時候 被她結識上了一個異國的知己，日本青年，據說他是某汽車行的少東，人旣漂亮，花錢也不人在乎，於是對於俗諺「銋兒愛鈔，姐兒愛俏」這兩句話，都能應付得過去，而得着姑娘與班中人的愛好與重視，女的有所要求，男的無不立辦，毫無吝色 添製衣飾，或給與零用等費，有求必應，從不駁回，如此交往 約在半年以上罷，班中人察知桂香確有熱戀外國嫖客的形跡，因此七十鳥們便對她嚴加警告，隨時去監視管束，祇許她向熟客騙取金錢衣飾，不許她去同熟客稍稍親近，就在這個時候，她的芳名因此而大著，一般走馬章台的人們。

長篇武俠小說　汝光劍影

倪民

(保留版權　嚴禁轉載)　(一八七)

第十回　報師恩長虹作螟蛉　酬主義老虬充紀綱

自己將那丈八蛇矛，綑在馬背之旁，一手牽了牠，同那老虬慢慢的步下山來，其先他見那老虬脚步，尙有點艱澀蹣跚，不良於行，只好耐了性兒跟隨，又因山路傾斜而滑，防他傾跌，更時時注意，不敢離他的左右，及至走下山來，約行一二里地，老虬的脚底下，竟頓易從前，似乎氣力已竟週復，走的漸漸起勁，從他這脚底下的力量看去，似乎很有點來歷，很用過幾年工夫，長虹不禁暗暗點頭，二人且說且行，轉眼已來村前，這時紅日當午，積雪初融，近村的人，往來不斷，頓行熱鬧，先劍英本是騎馬先行，早已回到村裏，見了叔父義父，把今早遇上老虬的一段事 告知他兩人，李寅興聽了，自己思索，並不認識此人，緣何他(指老虬)知道自己的姓名里居，特意來訪，心裏很是納悶，馬雲驥又重向劍英問過她所見的老虬的年齡像貌 自己點頭說道：大半或許是此人？不過我是聞名未見面，東翁高興，咱們何不到莊門外面迎着一看呢？並且趁了酒後耳熱，也借此看看村外的雪景，寅興聽了，很是贊成，於是他二人便一齊起身，走到莊門之外，才到那裏，就聽見人衆擾鬧之聲，原來逸仙村外，有一泓廣溪，環繞溪上，有一道木製的板橋，便利往來，現在因爲積雪太厚，一凍一化，橋上的行人又多，磕叉嘞吱的一聲！竟將橋來折斷，幸喜溪水已經結冰，墜下的人，未遭滅頂，只有幾個人碰壞跌傷了身體，這樣以來，所以引的人衆 發出喧嚷的聲音，他二人見了，一邊止着衆人的喧嚷，一邊吩咐人，趕快到村中去，招呼工匠來修橋，這時長虹同老虬，已自遠而至，老虬看到前面，集攏了不少人衆，發出一片鬧嚷之聲，他不知爲了何事，兩腿底下，更加了勁兒，用力前奔，長虹爲他踽病初愈，恐防脚下無根，而致傾跌，便連忙在旁面阻止，老虬說道：少英雄勿容過慮，老朽的脚下，已硬朗如初了，他倆說話之間不覺到了溪岸，這才看出是橋梁中折，那橋下溪水，寬有一丈不少，上面結了一層厚冰，有的人，踏冰而過，從上面往來行走，長虹看見自己的叔父義父，正站在隔岸，遠遠的莊門之外，指揮衆人，搬運材料修理 長虹便對老虬說道：眞正不湊巧，誰想多年的木橋，偏偏今日中斷，咱們也只好踏冰而過了。

四海保險公司啓事

本公司於五月一日起由大陸銀行三樓遷至湖南路四十六號青島商行辦公凡關於保險事宜請賜駕該處接洽可也

四海保險公司謹啓　湖南路四大號　電話六二六七

呢絨，毛毯，旅行毯，

△零售批發▽

承製各種服裝：工精價廉

本行小呂宋技師洗帽之特點：

(一)舊帽先行消毒而後洗刷可免傳染病菌及虫蛀之弊

(二)用美國最新洗帽電機工作以故式樣精美永久不變

(三)世界洗帽技師以小呂宋人爲專長本行所聘技師經驗豐富則以一極舊之呢帽一經其洗刷整理完全簇新

(四)能以精妙的技術將帽改換最新式樣或放大縮小一如君意

元成商行　中山路六三號　電話五四二零

△欲脫黑籍者
△欲離苦海者
請速服戒烟第一專藥

新生素

戒烟專藥新生素之優點

戒烟之藥，市面已屆不少，然大都爲代癮之品，不服則癮發如故，而稍靈驗者，又多含毒質，無毒則不靈，惟有德意志新生素，前經悉心研究，絕無上述之弊，其成分中以解毒斷癮爲主，補血健腦爲副，藥性王道，毫無毒質，早爲各界人士所樂用，華南各省及香港南洋群島一帶，服此戒除者，何止數十萬人，是以能獲得良好之讚美，與盛大之榮譽也，

德意志新生素之功效

(一)服後一日，烟癮漸輕，服後五天，見烟怕吸，連服十日，則完全戒除。

(二)不論烟癮深淺，鴉片紅丸嗎啡海洛因等癮，均能切實戒除

(三)有剷除烨毒之功而無積滯便閉之患，負責戒斷，絕對安全，戒後血氣兩旺，轉弱爲強，每瓶一元

青島膠州路南洋大藥房總經理

青春夢

改造人腦奇藥

腦特靈

乃德國醫學博士孟斯黎氏所發明之遺精失眠特效良藥。

專治　有夢遺精無夢遺精色傷遺精失眠心悸

遺精：一服即效。續服斷根

失眠：即晚見功。安然酣睡

藥經英德政府及上海衛生局化驗無毒。各大醫院實驗採用。治愈萬衆無數。每函盈千累萬，功效神速如響斯應。每瓶一元，仿單任索。外埠函購寄費加二

善治腦力不足。神過衰弱之症。功能改造人腦腦力。服之補腦益神。增加記憶。凡用腦太多，勞思過度。所引起一切腦力衰弱之病。服之立效。每瓶一元。

外埠郵寄加二成

上海南京路大千洋行獨家經理

總行香港·分行廣州·廈門·滄梧·梧州

青島特約經理　南洋藥房　膠州路電話五八四二

相士王國華

即前數年相響寰球之洩天童

△啓事▷

啓者，鄙人自至本市設硯以來，幸蒙各界士女光榮，不嫌相法愚劣，住處僻漏，爭前惠相，固是感激不盡，惟所憾者余迴來經驗雖富，精神略減，每日閱相，以六位爲度，多則氣力不加，惟恐與人相談不精，故不再候，因之近數月中，偕伴前來問津者，人數稍多，輒致向隅，日後諸君，如有疑難不決之事，欲到敝廬談命者，無論看相批八字，最好一人自來，二三位尙可，若夫五位六位同來，名委細談，雖係惠我美意，答應不及，兩感不便，特此謹啓，尙希各界士女原諒是幸

先談已往事事不差　未來方驗
直將吉兇隱情說破　方知趨避
妻財子祿逐一指明　令人滿意

相命潤例　占卦三角　談相一元

相命時間　由早八點鐘起　至晚九點鐘止

設硯地址　芝罘路，四方路轉角，即三江會館對面，駿業里，二層樓十三號

×光線齒科外科

鈴木齒科醫院

青島觀海一路廿八號電話二一〇四三番

嶗山

樂天園飯店　北九水飯店

油飾一新　看花修養　筵客娛樂　歡迎賜顧

英文

前蘇州維多書院院長香港大學文學士毛君親自教授用最簡明直接法保證于三個月內通順文法六個月內說作通順實事求是已由事實證明決非虛言

(文法實習班)下午五點至六點文法講解，六點至七點半讀本及字彙講解及練習，

(寫作實習班)晚七點至八點修辭造句及翻譯法講演，八點至九點商科應用辭語例說及實習，

(高級英文班)八點至九點爲商業尺牘，會話，文學讀本岐字辨異公講時間，九點至十點爲各別教授時間，書籍由學者自由或代爲酌定之 如插該班學者，對文法造句上向欠妥穩者，得插聽七點至八點之造句翻譯法講演班，以臻完善不另取費惟須于入學時報明定額，

附設晨班授課地點在小鮑島錦州路由六點半至八點半辦法如前，

湖北路三十四號遠東清潔所電話六二四七，

專門牙科

寶瀛齒科醫院

膠州路西口七十九號

航空牌國貨汽水

願與紅唇常相親